

広報 笑顔 顔

スマイル
2022.10.20 No.195

「在宅介護者を支える会」 交流会開催のお知らせ

「在宅介護者を支える会」では、介護者や会に賛同する方の心身のリフレッシュを図ることを目的とする「初心者向けヨガ」を交流会として開催することになりました。

ヨガは呼吸を整え、リラックスできる効果があります。椅子を使いながら無理をしないで行いますので、初めての方もお気軽にご参加ください。

日時 10月31日(月) 10時～12時30分
場所 みなくる 多目的活動室

講師 佐々木 望氏
参加費 1人500円(弁当代込み)
持ち物 タオル、飲み物、動きやすい服装

申込期限 10月24日(月)

※送迎バスをご希望の方は申し込み時にご確認ください。

また、新型コロナウイルス感染症の拡大防止のため、弁当は持ち帰りとなりますのでご了承ください。

申込み・問合せ

安平町地域包括支援センター
☎297072 (早来地区)
☎294555 (追分地区)

乳児健康相談のご案内 (離乳食講習会)

日程

11月22日(火)

受付

9時30分～9時45分
(12時頃終了予定)

対象

2か月～1歳6か月の乳児

目次	
お知らせ	1～12
公営住宅入居者募集	13
生涯学習だより「きらり」	14～17
地域安全ニュース	18

と保護者と 場所

ぬくもりセンター

内容
・離乳食講習会(栄養士と一緒に作り皆さんで離乳食を試食します)
・保育士とのふれあい遊び
・身体計測

メニュー

- ・おかゆ(10倍粥)
- ・ほうれん草と豆腐のうま煮
- ・さつまいもの豆乳ポタージュ
- ・卵と青菜のスープ
- ・白身魚のクリーム煮
- ・さつまいもだんご
- ・スパゲティミートソース

持ち物

母子手帳、エプロン

定員

10組

申込み

11月14日(月)まで

※募集は定員になり次第終了

とさせていただきます。

※希望により保健師による乳児相談、栄養士による栄養相談も行えます。

申込み

健康福祉課健康推進グループ
☎297071

「オレンジカフェ」を開催します

認知症の方や家族、知人、介護福祉医療職、その他認知症について気になることがある方が気軽に集まって交流を楽しむ場として開催しています。気軽に参加ください。

日時

11月10日(木) 13時～14時

場所

ふれあい交流館(みなくる) 多目的活動室

内容

認知症に関するミニ講演会や相談会、セラピューティックケア、ミニゲームなど。

※参加費無料。お茶やお菓子をご用意します。

※参加された方にポイントあびら50ポイントを付与します。

※新型コロナウイルス感染症の拡大状況によって中止となる場合があります。

る場合があります。

※当日はマスク着用でお願いします。発熱など体調不良の方はご遠慮ください。

問合せ

安平町認知症サポーターの会(代表 中田)
☎294646

地域サロンあんを開催します

日時

11月7日(月) 12時～15時

場所

ふれあいセンターいぶき

※会場は手指消毒、換気などの新型コロナウイルス感染症の対策をしています。

※当日はマスク着用でお願いします。

※緊急事態宣言が出た場合は中止します。

※お茶、コーヒー、お楽しみ甘味をご用意(参加費無料、昼食持参OKです)。

※安平町支え合い活動交付金、社会福祉協議会助成金を受け運営しています。

問合せ

代表 佐々木

☎293706

令和4年度 インフルエンザ予防接種料金の 助成について

インフルエンザ予防のため、高齢者の接種料金助成と昨年に引き続き中学生以下のお子さんの接種料金を助成します。子どものインフルエンザ予防接種は任意となっていますが、町の制度を活用してインフルエンザを予防しましょう。

助成対象

安平町の町民で、接種日現在に次のいずれかに該当する方

- (1)高齢者 ①接種日時時点で65歳以上の方
②接種日時時点で60歳～64歳の方のうち身体障害者手帳1級（心臓、腎臓、呼吸器の障がいまたはヒト免疫不全ウイルスによる免疫の機能障がい）を持つ方
- (2)中学生以下 平成19年4月2日以降に生まれた方

助成対象の接種期間

令和4年10月～令和5年1月

接種場所

【町内の医療機関】 あびら追分クリニック（旧追分菊池病院） ☎ ㊟ 2531 診療時間内
渡邊医院 ☎ ㊟ 2250 診療時間内

※接種前に医療機関へ予約の電話を入れていただくと確実です。診療時間は医療機関にお問い合わせください。

接種に必要なもの

- (1)町民であることと生年月日がわかるもの（健康保険証等を医療機関の窓口で提示してください）
- (2)子どもの接種の場合、母子健康手帳がある人はお持ちください。

医療機関での自己負担額

接種した医療機関で次の金額をお支払いください。子どもや全額助成に該当しない高齢者の場合、手続きはありません。

- (1)高齢者 1,100円 (2)子ども 550円（子どもは2回まで助成）

全額助成について

高齢者の助成対象者に限り、次の①～⑤のいずれかに該当する方は、病院で自己負担額を支払ったあと、令和5年3月までに申請すると1,100円を助成します。

- ①身体障害者手帳1級、2級に該当する方（3級は内部障がいのみ該当）
- ②特別養護老人ホームや介護保険施設に入所中の方
- ③北海道から特定疾患の認定を受けている方
- ④自立支援医療を受けている方または障がい福祉サービスを行う施設に通所している方
- ⑤生活保護世帯の方

町外で接種する場合（高齢者・子ども共通）

入院等の理由により、町外のかかりつけ医のもとで接種するときは、接種時に一旦全額を支払ったあと、令和5年3月までに担当窓口へ申請すると指定の口座へ助成金を振り込みます（ただし、町外で接種した場合は助成限度額があるため、町内で接種するときよりも自己負担が多くなる場合があります）。

助成金申請方法

次のものを持参のうえ、担当窓口で申請してください。

- ①領収書（接種料金がわかる内容のもの）
- ②振込先口座がわかるもの
- ③印鑑
- ④高齢者の方で全額助成の対象になる方に限り、身体障害者手帳など要件に該当することが確認できるもの

申請期限

令和5年3月末

申請先（担当窓口）

- ・健康福祉課健康推進グループ（総合庁舎）
 - ・住民サービス課住民サービスグループ（総合支所）
- ※どちらの庁舎でも申請できます。

問合せ 健康福祉課健康推進グループ ☎ ㊟ 7071

下水道工事に伴う交通規制のお知らせ（追分地区）

下水道工事の実施に伴い、片側交互通行または通行止めを行いますので、付近を通行される際は現場の指示に従ってください。

工事期間中は何かとご不便ご迷惑をおかけしますが、ご理解とご協力をお願いします。

【交通規制】

規制場所

追分白樺1丁目382番地先から追分白樺1丁目403番地先まで
（町道追分市街青葉団地東2、4条線）

工事期間

12月22日(木)まで

施工業者

瀧本産業株式会社

問合せ 水道課下水道グループ ☎ ㊟ 2730



地域おこし協力隊 インターン 募集中！

今年度はすでに2名の協力隊インターンにご活躍いただきました。
今注目の「あびら教育プラン」などの地域活動と一緒にしてみませんか？



募集案内は
こちらから

【問合せ】 政策推進課政策推進グループ ☎ ㊟ 2751

「2022年パキスタン洪水救援金」および 「令和4年台風15号災害義援金」の受付開始について

令和4年6月以降にパキスタンで発生した大規模な洪水で被災された方々を支援するため、そして令和4年9月に発生した令和4年台風15号により静岡県に甚大な被害となったため、日本赤十字社では救援金および義援金を募集しています。町民の方々のご協力をお願いします。

集められた救援金は日本赤十字社を通じて被災地へ届けられます。

①「2022年パキスタン洪水救援金」について

救援金名 2022年パキスタン洪水救援金

募集期限 令和4年11月30日(水)まで

受付方法 (1)郵便局・ゆうちょ銀行

口座記号番号 00110-2-5606

口座加入者名 日本赤十字社 (ニホンセキジュウジシャ)

※通信欄に「2022年パキスタン洪水救援金」と明記し、受領証発行を希望する場合は、併せて「受領証希望」と記載してください。

(2)日赤本社 (振込手数料がかかる場合があります)

①三井住友銀行 すずらん支店 口座番号 普通 2787785

口座名義 日本赤十字社

②三菱UFJ銀行 やまびこ支店 口座番号 普通 2105788

口座名義 日本赤十字社

③みずほ銀行 クヌギ支店 口座番号 普通 0623528

口座名義 日本赤十字社

※受領証発行を希望する場合は、日赤本社パートナーシップ推進部会員課へ住所、氏名(受領証の宛名)、電話番号、寄付日、寄付額、振込金融機関名および支店名を連絡してください(連絡先 ☎03-3437-7081)。

②「令和4年台風15号災害義援金」について

義援金名 令和4年台風15号災害義援金

募集期限 令和4年12月28日(水)まで

受付方法 (1)郵便局・ゆうちょ銀行

口座記号番号 00150-9-588320

口座加入者名 日赤令和4年台風15号災害義援金

※受領証発行を希望する場合は、通信欄に「受領証希望」と記載してください。

(2)日赤本社 (振込手数料がかかる場合があります)

①三井住友銀行 すずらん支店 口座番号 普通 2787588

口座名義 日本赤十字社

②三菱UFJ銀行 やまびこ支店 口座番号 普通 2105586

口座名義 日本赤十字社

③みずほ銀行 クヌギ支店 口座番号 普通 0620588

口座名義 日本赤十字社

※受領証発行を希望する場合は、日赤本社パートナーシップ推進部会員課へ住所、氏名(受領証の宛名)、電話番号、寄付日、寄付額、振込金融機関名および支店名を連絡してください(連絡先 ☎03-3437-7081)。

問合せ 健康福祉課福祉グループ ☎②9 7071

町内で住宅を建設した方、 住宅の建設を検討している方へ

定住人口の増加などの定住化施策の一環として、町内に新しく住宅を建設する方を支援する制度があります。

空き地活用住宅建設助成金

令和2年度から令和4年度の3か年で実施している事業となり、今年度が最終年度となります。以下に該当する方はお早めに申請をお願いします。

支援制度メニュー	対象	助成金
空き地活用住宅建設助成金	<p>平成30年北海道胆振東部地震により半壊以上の住宅を解体して更地となった土地を購入し、住宅を建設された方</p> <p>※下記表内②も対象となります。</p> <p>【受給までの流れ】</p> <ul style="list-style-type: none"> ・該当する土地を購入し、住宅を建設 ※安平町・厚真町の移住定住支援サイトに掲載しており、「空き地活用助成金対象」と記載のある土地が対象となります。 ・申請書および必要書類を提出 ・提出書類審査後、町より申請者へ助成金20万円を支給。 ※令和5年3月31日までに住宅が完成し「安平町空き地活用住宅建設助成金支給要綱」に定める要件を満たしていることが必要となります。 	現金20万円

住宅建設奨励助成金、転入奨励助成金、子育て助成金

支援制度メニュー	対象	助成金
住宅建設奨励助成金	①町が分譲する団地※1において、町と土地売買契約を行い、住宅を建設した方	20万円分のポイント※2
	②上記以外の場所に住宅を建設した方	10万円分のポイント
転入奨励助成金	③町外から転入し、町が分譲する団地において、町と土地売買契約を行い、住宅を建設した方	20万円分のポイント
	④町外から転入し、上記以外の場所に住宅を建設した方	10万円分のポイント
子育て助成金	⑤転入奨励助成金の対象に該当する世帯内に、満15歳以下の子どもがいる場合	10万円分のポイント

※1 町が分譲する団地：「アイリスタウン（完売）」、「ラ・ラ・タウン・おいわけ」、「町営若草団地」

※2 ポイント：町内加盟店で使用できる「ポイントあびら」のポイント

現在、「ラ・ラ・タウン・おいわけ」では「道の駅あびらD51ステーション来場者200万人達成記念分譲地減額キャンペーン」を実施中です。町内者の方は1区画51万円にてご案内しています。この機会にご検討ください。

各支援制度にはそれぞれ対象要件があります。不明な点や詳細については、お気軽に政策推進課までお問い合わせください。



問合せ 政策推進課政策推進グループ ☎ 2751 メール m-suishin@town.abira.lg.jp

令和4年度 町政懇談会を開催します

まちづくり基本条例の理念に沿って、町民が主体となって安平町の目指すまちづくりを実現するため、より多く町民からの声をお聞きし、地域の課題や将来像等について共通理解を図るため、町長と直接対話ができる「町政懇談会」を下記の日程で行います。町内4地区で開催しますので、ご都合の良い会場にお越しください。なお、参加申し込みは不要です。

日時 11月1日(火) 18時30分～ 安平公民館 多目的ホール
11月2日(水) 18時30分～ 遠浅公民館 多目的ホール
11月4日(金) 18時30分～ 町民センター 大ホール
11月8日(火) 18時30分～ 追分公民館 大ホール

※実施前に受付にて検温および体調確認をさせていただくとともに、アルコール消毒とマスク着用のご協力をお願いします。また、新型コロナウイルス感染症の感染対策および多くの方々からの発言時間を確保するため、一人あたりの発言時間を制限させていただく場合がありますのでご理解ください。

話題 安平町のまちづくりに関すること(予定)

問合せ 政策推進課政策推進グループ ☎②2751

令和4年度下半期 弁護士無料法律相談会のお知らせ

札幌弁護士会では、無料法律相談会を開催しています。あなたのお悩みも、弁護士に相談することで解決できるかもしれません。「だまされたかも」「自分が死んだらこの家はどうなるの」「借ったお金が返せない」など、弁護士なんてと思わずに、気軽に相談にお越しください。

- ・相談料は無料です。ご利用の際には事前に電話予約が必要となります。下記までご連絡ください。
- ・相談時間は1人30分です。多少前後する場合がありますので、ご了承ください。
- ・相談日当日でも予約枠が開いている場合は相談いただけますが、事前予約者がいなかった場合には、担当弁護士による電話相談になります。

日時

10月24日(月) 10時30分～12時 ぬくもりセンター
11月7日(月) 13時30分～15時 保健センター
11月21日(月) 10時30分～12時 保健センター
12月5日(月) 13時30分～15時 ぬくもりセンター
12月19日(月) 10時30分～12時 保健センター
1月6日(金) 13時30分～15時 保健センター
1月16日(月) 10時30分～12時 ぬくもりセンター
1月30日(月) 13時30分～15時 保健センター
2月13日(月) 10時30分～12時 保健センター
2月27日(月) 13時30分～15時 ぬくもりセンター
3月13日(月) 10時30分～12時 保健センター
3月27日(月) 13時30分～15時 保健センター



問合せ・予約 総務課総務グループ ☎②2511

安平町介護職員 人材確保事業について

来春高校卒業後に介護福祉士養成校（専門学校等）で介護福祉士を目指し、修学される追分高校生や町内に在住する高校生で、卒業後に町内の介護事業所に就業する方を対象に月5万円（最大2年間120万円）の修学資金助成事業を行っています。

助成金は修学後、町内の介護事業所に就業する（見込みの）方に交付され、3年以上従事された場合には返還義務を免除するものです。なお、助成を受けるためには町内の介護事業所への就業が条件になりますので、制度を利用する場合は事前に下記町内介護事業所へお問い合わせください。

雇用の問合せ（町内介護事業所）

- ・ 社会福祉法人富門華会 ☎ ㊚ 4646
- ・ 社会福祉法人追分あけぼの会 ☎ ㊚ 2233
- ・ グループホーム安平の郷 ☎ ㊚ 3301

制度の問合せ

健康福祉課国保・介護グループ ☎ ㊚ 7072



「ていあんくん」から

「ていあんくん」にご意見をいただきましたご提案につきまして、以下の通り回答します。

■ご提案

子どもの検診に行ったときにクーラーがなくてとても暑く辛かったので、行政関連の施設（検診会場や手続きをする役場施設、図書館など）にはクーラーをつけていただきたいです。

検診時は待ち時間も長く、子どもが走り回ったり抱っこしたりすることも多いので親子ともに暑い中その場にいるのがとても苦痛です。

最近は北海道の気温も高い日が増えており、検診以外にも町民が利用する施設にはクーラーを付けてもらえると利用する側も助かります。働く職員の方も無理して暑い中頑張る必要はないかと思えますし。検討よろしくをお願いします。

▶回答

この度は、「ていあんくん」に貴重なご意見いただきありがとうございます。庁舎内関係課により次のとおり協議しましたので、回答させていただきます。

今回要望のありました施設のうち、検診時に使用している保健センターおよびぬくもりセンターについては、補正予算が認められましたので今年度中に冷暖房機能があるエアコンを設置することとなりました。

また、他の公共施設へのクーラー設置については、国の交付金事業等の関係上時間を要することから、今後継続検討することとしておりますので、ご理解とご協力をお願いします。

問合せ 建設課施設グループ ☎ ㊚ 2516

Facebook



あ びらのまちの様子を、
SNSで発信しています。

Facebook ではまちの取り組みや事業などを、
YouTube ではあびらチャンネルで放送した過去の動画などをご覧いただくことができます。

YouTube



対象となるマイナンバーカードの
申請期限が延長されました

令和4年12月末まで

マイナポイントの申込期限は令和5年2月末まで

マイナンバーカード 休日申請窓口開設します

平日業務時間内の来庁が難しい方のためにマイナンバーカードの申請受付や申請に必要な写真の無料撮影を行います。

開設日	開設場所	開設時間
11月 5日(土)	安平公民館	いずれも 9時～12時 13時～15時
11月12日(土)	遠浅公民館	
11月13日(日)	役場総合庁舎	
11月20日(日)	役場総合支所	
11月26日(土)	役場総合庁舎	
12月 3日(土)	役場総合支所	

※マイナンバーカード申請受付および写真撮影以外の業務はお取り扱いできません。

※上記期間において申請された方におきましても、カードは自宅へ郵送します(「本人限定受取郵便」で郵送となります)。

2つのステップだけで手続き終了(申請時間は10~15分程度です)

ステップ1

通知カード、住民基本台帳カード(お持ちの方)、本人確認書類を準備のうえ来庁。
※下記の「お持ちいただくもの」をご覧ください。

ステップ2

申込用紙に必要事項を記入(暗証番号を指定)、写真を撮影
◎数字4桁の暗証番号と、英数字混合の6桁~16桁のパスワードを決めて
お越しいただけますと当日の申請がスムーズになります。

●お持ちいただくもの

(下記書類を持参されないと、自宅への郵送ができませんのでご注意ください)

・通知カード (申請受付後回収します) ・住民基本台帳カード (申請受付後回収します) ・本人確認書類(次のいずれか) (1) Aから2点 (2) Aから1点+Bから1点 (3) Bから2点	本人確認書類	
	A 書類	【顔写真付きの本人確認資料】 運転免許証、運転経歴証明書(平成24年4月1日以降のもの)、パスポート、身体障がい者手帳など
B 書類	【「漢字氏名+生年月日」または「漢字氏名+住所」が書いてあるもの】 健康保険証、年金手帳、学生証、社員証、診察券など	

※通知カードもしくは住民基本台帳カード紛失等により、現在お持ちでない場合は窓口で職員にその旨お伝えください。

15歳未満の子どももマイナンバーカードの申請ができます

子どものマイナンバーカードは0歳から申請できます。子どもが15歳未満の場合は、保護者が代わりに申請する必要があるため、保護者が申請手続きをすることになります。15歳未満の子どもマイナンバーカード申請する場合は、子どもとその保護者の同行およびそれぞれの本人確認書類が必要になります。

子どもに係る本人確認書類には健康保険証のほか、医療受給者証、母子健康手帳、学生証等が挙げられます。

子どものマイナンバーカードを作成後、マイナポイントの申請も可能です。子どもが15歳未満の場合は、マイナポイントの予約・申込手続きを保護者が代理で行えます。

問合せ

税務住民課住民生活グループ ☎22940
住民サービス課住民サービスグループ ☎252411

「知らなかった」で困らないための 空家無料相談会

- ・空家を相続したけど、何をしたらいいの？
- ・空家を解体する場合、費用はどのくらいかかるの？
- ・空家の管理について悩んでいる等、空家のことで困っていることありませんか？

空家の維持管理、相続問題、解体、売却、税金などについて、専門家が無料で相談に応じます。

なお、空家無料相談会は、令和5年1月～2月にも開催予定です。

開催日時・場所

【開催日時】 令和4年11月19日(土) 11時～17時

【開催場所】 役場総合庁舎

【対象者】 ・安平町内にある空家の所有者・管理者の方
・空家を相続される見込みのある方

【定員】 12組(先着順) ※事前予約制とします

予約受付締切 令和4年11月4日(金)

※ただし、土日祝日は電話での受け付けはできません。

【予約受付方法】

住所、氏名、電話番号および開催時間内(11時～17時)でご都合が悪い時間を、下記のいずれかの方法でお知らせください。

電話 ☎22940(税務住民課住民生活グループ)

メール k-hozen@town.abira.lg.jp

問合せ 税務住民課住民生活グループ ☎22940

感染者への支援の流れが変わります

ご高齢や重症化しやすい方々に適切な医療の提供を行うため

症状が軽い方は、ご自身の健康管理による自宅療養を基本とし、体調が悪化した場合は、「陽性者健康サポートセンター」へご相談願います。

・陽性となった方
・検査を受けたい方 をご案内します。
詳細は、北海道コロナチャットボットへ！

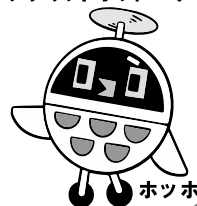

感染を疑う症状がある・・・

65歳未満で症状が軽く、自己検査を希望される方など

65歳以上の方や基礎疾患のある方、妊娠している方、その他受診を希望される方など

抗原検査キットによる自己検査

無料キットのお申し込みはWebで
お願いします

後志・胆振・日高・
渡島・檜山地域の方



その他の地域の方



又は **自費購入** ※キットは、体外診断用医薬品(国承認)

※陽性者登録センターお問い合わせはこちら

後志・胆振・日高・
渡島・檜山地域の方

0120-607-601

その他の
地域の方

0120-025-451

陽性(疑い)

陽性者登録センター

web申請

陽性判定

発熱外来で受診・検査

①かかりつけ医に電話

②かかりつけ医がない方は、
健康相談センター(24時間)
0120-501-507 に電話

受診・検査

陽性判定

届出
対象外

右記以外の方

届出
対象

- ①65歳以上の方
- ②入院を要する方
- ③重症化リスクがあり、かつ、治療を要する方
- ④妊娠している方

ご自身による健康管理

保健所等による
健康観察

体調悪化時の健康相談

北海道陽性者健康サポートセンター

0120-303-111

24時間

札幌市、函館市、旭川市、小樽市にお住まいの方は対応が異なります。各市ホームページをご覧ください。

室蘭地方気象台からのお知らせ ～台風について～

北西太平洋に存在する熱帯低気圧で、中心付近の最大風速が約17m/s以上のものを『台風』と呼んでいます。台風は、東風が吹いている低緯度では西に移動、太平洋高気圧の縁をまわり北上し、上空の西風により北東へ進むなど、上空の風などの影響を受けます。

30年間（1991年～2020年）の平均では、年間で約25個の台風が発生し、約12個の台風が日本から300km以内に接近し、約3個が日本に上陸しています。

8月から9月が一番台風の発生や接近、上陸の可能性の多くなる時期ですが、北海道でも過去には10月に苫小牧市付近に上陸した記録があります。

台風接近時には、どこで土砂災害や浸水害、洪水災害の危険度が高まっているかを知ることができる「キキクル」や気象台の発表する防災気象情報に留意し、避難行動は迷わないようにしましょう。

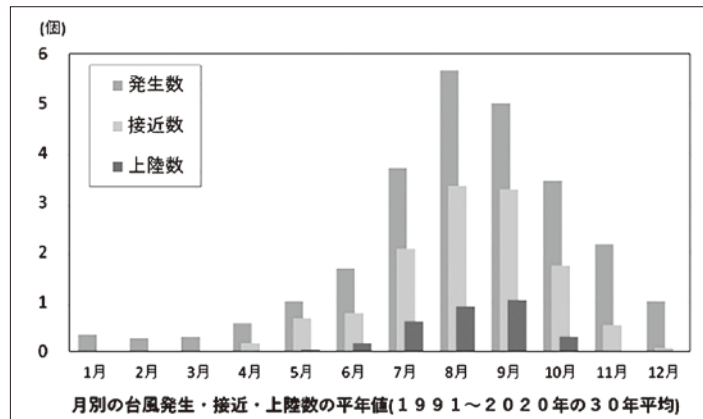

※もっと詳しく知りたい方は「気象庁ホームページ」をご覧ください。



◀よくある質問集「台風について」



◀「台風情報」



ぬくもりの湯からの
お知らせ

ぬくもりの湯に来館される皆様には、感染症予防のため「マスクの着用」「手指消毒」「来館時の体温測定」をお願いしています。体調不良の方はご来館を控えていただくなど、引き続きご理解・ご協力をお願いします。

・10月14日(金)～ あびら鉄道カード配布

入浴される方に「あびら鉄道カード（追分地区）」をプレゼント！追分、安平、早来、遠浅の4地区をコンプリートした参加者は、道の駅あびらD51ステーションでコンプリートカードがもらえます。詳細は商工観光課商工観光労働グループ（☎ 29 7083）にお問い合わせください。

・11月9日(水)～27日(日) むかわ竜（カムイサウルス）がぬくもりの湯にやってくる！

ぬくもりの湯にむかわ竜の骨格レプリカを展示！期間中はイベントも予定しています。詳細は広報あびら11月号および町ホームページ「ぬくもりの湯11月の営業情報」に掲載する予定です。お楽しみに！

休館日 10月25日、11月8日、11月22日（毎月第2・4火曜日）

問合せ ぬくもりの湯 ☎ 29 2968（営業時間 11時～22時）

公営住宅・特公賃住宅・町営住宅入居者募集

募集期間 11月1日(火)～15日(火)

案内書および申込書の配布・受付（土、日曜日、祝日を除く）

申込受付期間：11月1日(火)～15日(火) 8時30分～17時15分

受付場所

・建設課施設グループ（総合庁舎） ・住民サービス課住民サービスグループ（総合支所）

必要なもの

入居申込書および同意書、世帯全員の所得証明書の写し（最新のもの）、世帯全員の住民票の写し、世帯全員が市町村税を滞納していないことの証明書の写し、マイナンバーカード（個人番号カード）または通知カード

抽選日時・場所

募集住宅に対し重複した場合は下記日程で抽選を行います。抽選場所は地区によって異なります。

早来地区分 11月17日(木) 9時30分～総合庁舎

追分地区分 11月17日(木) 13時30分～総合支所

募集予定団地（募集予定団地は変更となる場合がありますので、受付場所でご確認ください）

早来地区：遠浅南公営住宅、早来あかね公営住宅、早来さつき公営住宅、早来北町公営住宅、遠浅駅前公営住宅、安平駅前公営住宅、早来あけぼの公営住宅、早来大町東公営住宅、早来あけぼの特定公共賃貸住宅

追分地区：追分南公営住宅、追分中央公営住宅

単身者用：追分カームビレッジ特定単身者住宅

その他

令和4年12月1日より契約、15日以内に入居可能な方に限ります。

問合せ 建設課施設グループ ☎②2516

暮らしの困りごとの相談に行政相談委員が応じます

年金の手続や制度について知りたいこと、借金や遺産相続について相談したいなど、あなたの暮らしの困りごとをお気軽にご相談ください。

相談は無料。秘密は守ります。行政相談委員の自宅または電話で常時相談に応じます。

総務省行政相談委員 早来地区 水野 佐氏 ☎②3518

追分地区 平野秀樹氏 ☎⑤2774

問合せ 総務課総務グループ ☎②2511



【広報笑顔（スマイル）】

発行／安平町

企画・編集／総務課情報グループ

☎059-1595 安平町早来大町95番地

(☎②2511・FAX②2026)

安平町ホームページ

<https://www.town.abira.lg.jp>

安平町フェイスブック公式ページ

<https://www.facebook.com/hokkaido.abira>

**乗って守ろう・まちづくりに活かそう！
賢く上手な公共交通の組合せ利用を**

- ▶ JR（都市への速やかな移動に）
- ▶ あつまバス（隣接市への移動に）
- ▶ 循環バス（町内4地区を跨ぐ移動に）
- ▶ デマンドバス（予約制・自宅から街中停留所までの小地域内の移動に）
- ▶ ハイヤー（自由度の高い公共交通）



みんなで乗れば、
未来が変わる。
J.R., H.U.S., S.A.R.R.O.R.R.

[役場相談窓口] 政策推進課政策推進グループ☎22-2751

生涯学習 フェスティバル START!

今年も、9月1日(木)～11月30日(水)の期間「生涯学習フェスティバル」を開催します！町民の皆さんの“ふれあい・学びあい・交流”を広め、「いつでも、どこでも、だれでも」できる生涯学習の振興を図っていくことを目的に期間中、様々な事業を開催予定です。

芸能発表会・文化祭ほか

□遠浅地区文化祭

日時:11月2日(水)～3日(木・祝) 9時～15時

場所:遠浅コミュニティセンター

展示:俳句、詩、短歌、絵画、陶芸、華道、キルト、手芸、写真、その他

遠浅婦人部バザー:2日目 11時～14時 そば、うどんを数量限定(各50食)

※持ち帰りとなります。

□追分地区第52回文化祭芸能発表会

日時:11月3日(木・祝) 10時～12時

場所:追分公民館

演目:民謡、合唱、和太鼓、舞踊

□早来地区文化祭

日時:11月5日(土)～6日(日)

場所:早来公民館(早来町民センター)

展示:切り絵、陶芸展、写真展、ケアハウスサックル展、デイケア展、各小中学校作品展(予定)、その他

婦人会バザー:1日目 13時～17時、2日目 9時～15時 ホットコーヒー、お菓子

※作品随時募集中！作品を出展希望される方は、11月4日(金)までに安平町教育委員会(TEL22-7036)へ申込みください。



第241号

発行
安平町教育委員会
☎ 29-7036
FAX29-7030

AICAS 国際交流会からのお知らせ

令和4年9月15日(木)から19日(月)にかけて鹿公園にて実施した、AICAS 国際交流会主催「Art Project 2022 アートインスタレーション花手水」の様子が、11月1日(火)よりあびらチャンネルにて放送されます。

使用した花は、町内農家さんから頂いた「出荷基準を満たさずに廃棄される予定であった花々」です。

手塩にかけて育てた花々は、廃棄ではなく美しい花手水として生まれ変わり、多くの人を笑顔にしました。その様子をぜひご覧ください。

□問合せ AICAS 国際交流会 ☎090-8632-5032(森田)



せいこドームからのお知らせ

☆トレーニング室お得情報☆

【回数券】

高校生以上:1回 160 円
12回分で 1,600 円
※320円もお得!

中学生:1回 60 円
12回分で 600 円
※120円もお得!

注) 中学生のフリーウエイト器具は保護者や指導者が付き添いしていても利用できません。

【定期券(1か月)】

高校生以上:3,000 円
 中学生:1,100 円
注) 顔写真が必要です(自撮可)

ゆったり運動教室～椅子に座って元気に動く

冬場の
体力作り
におすすめ!

	日程	時間
11月	9、16、23日(水)	13時30分～15時
12月	7、14、21日(水)	13時30分～15時
1月	23、30日(月)	10時15分～11時45分
2月	13、20日(月)	10時15分～11時45分

定員:15名
講師:石井 雅美
料金:無料

受付:10月25日(火)～
スポーツセンター窓口にて
場所:2階ミーティング室または
1階ロビーにて実施予定

☆ご利用案内

営業時間:10時～21時

料金	中学生	高校生	大人	60歳以上
プール		210円	310円	110円
トレーニング室	60円	160円		
アリーナリンク		210円	310円	

休館日

プール 11月7、14、21、28日(月)
トレーニング室 11月7日(月)
アリーナリンク 11月7日(月)

安平町スポーツセンター公式 HP
<https://abisupo.com/>
 問合せ TEL0145-22-3944
FAX0145-22-3929

☆お知らせ

今年度のプールの営業は11月30日(水)で終了します。ご利用ありがとうございました。
来年3月1日(水)オープン予定ですので、皆様のご利用お待ちしております!

安平町民が

活躍しています！



【ソフトテニス】

9月4日 ジュニアソフトテニス選手権大会(千歳市)▼女子一部 2位 余野琥珀・中田弥希(早来中)

8月7日 第14回あすなるカップソフトテニス小学生大会(札幌市)▼女子ダブルス6年生の部 2位 長嶺花音(カント・レラ Jrクラブ)※町外者とペア

8月14日 第17回ゴーセン杯争奪北海道小学生ソフトテニスオホーツク大会(北見市)▼6年生女子の部 優勝 長嶺花音(カント・レラ Jrクラブ)※町外者とペア

8月28日 第39回ゴーセン杯全道小学生ソフトテニス当麻大会(当麻町)▼小学6年生女子の部 2位 長嶺花音(カント・レラ Jrクラブ)※町外者とペア

9月10日 ジュニアソフトテニス選手権大会(千歳市)▼女子一部 3位 長嶺花音(カント・レラ Jrクラブ)※町外者とペア

9月18日 第6回全日本小学生東西対抗ソフトテニス大会北海道予選(新十津川町)▼3位 長嶺花音(カント・レラ Jrクラブ)※町外者とペア

【バレーボール】

9月3～4日 第1回 YOU + YU CUP 全道中学生バレーボールフェスティバル 苫小牧大会(苫小牧市)▼2位 トーナメント 優勝 早来中、追分中、植苗中 合同チーム(佐藤仁南、本間優菜、城下明依)

【空手】

9月11日 第6回北海道スポーツ少年団空手道大会(千歳市)▼小学校5・6年女子団体 2位 恵庭太気会(藤澤葵)※町外者とチーム

9月18日 2022全北海道空手道選手権大会第5回ジャパンアスリートカップ選抜指定大会(小樽市)▼高校生男子重量級 優勝 木戸翔太(栄高校)【全国大会出場決定】

【陸上】

9月24日 第26回苫小牧陸上競技選手権大会(苫小牧市)▼一般高校女子 4×100mR 優勝 厚真スローイング(丸岡莉奈)▼一般高校女子走幅跳 2位 丸岡莉奈(厚真スローイング)▼一般高校女子円盤投 2位 佐々木愛莉(厚真スローイング)▼一般高校女子走高跳 2位 佐々木夏菜(厚真スローイング)▼中学女子100m 優勝 佐々木夏菜(厚真スローイング)▼中学女子砲丸投 2位 佐々木愛莉(同) 3位 上田唯亜那(同)

太極拳メンバー募集

太極拳メンバーを募集しています！
興味のある方、体験したい方はぜひお問い合わせください。

- 日 時 毎週土曜日
13時30分～15時
- 場 所 ぬくもりセンター
多目的情報ホール
- 服装・持ち物
動きやすい服装、飲み物、タオル
底の薄い室内用運動靴
- 申込み・問合せ
☎090-8632-5032(森田)

安平町支え合い活動交付金
社会福祉協議会助成金
を受け運営しています。



安平文芸(第17号)発行

「安平文芸(最終号)」が10月17日(月)に発行されました。

小中学生・高校生、町民各位の作品を掲載しております。童話・随筆・創作・詩・短歌・俳句・川柳など幅広く掲載しております。

発行日 10月17日(月)
頒 価 1冊 200円
取 扱 店 岸田薬局(早来)
まこと商事(追分)

数に限りがありますので、お早めにお求めください。
(「第16号」以前の在庫はありません。)

- 申込み
「安平文芸の会」事務局
☎22-4955(都田)
☎22-2419(吉岡)
m-kenn@umail.plala.or.jp(都田)
yoshioka1876@ocn.ne.jp(吉岡)

令和4年度第6回教育委員会(9月30日開催)
【報告】
①諸般報告
※第7回教育委員会(10月31日開催)については次号でお知らせ
ます。
教育委員会はどなたでも傍聴できますので、教育委員会事務局まで
お気軽にお問い合わせください。(☎29-7036)

～郷土史つづり～

その77「郷土の画家 遠藤ミマンさん」

文責
郷土史マスター
川内 つづり



遠藤ミマンさんは大正2年、旧早来町、当時は安平村下アビラ(現在は苦東地域)に生まれました。父親が当時、安東農場(郷土史つづりその36で紹介)の管理人をしており、遠浅へ移る7歳までは暮らしていた場所になります。今は何も残っておらず、ミマンさんの言葉を借りると、「故郷は天と地だけになった。」地図上にもない故郷です。ミマンさんは、札幌師範卒業後、苦小牧西小学校に赴任、昭和49年に苦小牧美園小学校校長を定年まで教育者として、独特の人間教育でも有名な方だったようです。その後は、画業に専念し、多くの画家を育てました。国画会会長、全道展会員で、郷土の画家として有名で、また、苦小牧美術協会を設立したり、苦小牧美術館の建設に尽力されました。ミマンさんの代表作「野火」「三角点」は、幼少期の記憶に残る勇払原野を描き、今では見る事が出来ない当時の風景を知ることが出来る貴重な絵であり、歴史的資料であると思います。その他、赤い帽子シリーズや馬の親子などたくさん名画が残されています。早来町民センターにはミマンさんの3枚の絵が飾られています。1つ目は、昭和32年に早来町になった町制施行の年の新庁舎落成記念に寄贈された絵、2つ目は早来小学校跡地の「どんぐりの大木」の絵。3つ目は馬が描かれています。私はそれらの絵を見ると、ミマンさんと同じく郷土への愛を感じています。大切に残していきたいミマンさんの絵です。皆さんも機会がありましたら、ぜひご覧くださいね。

公民館図書室 NEWS!!

開室日 毎週火～日曜日 9時～17時

☎ 早来:22-3224、追分:25-2565

新しい本がたくさん入りました!早来・追分どちらの公民館の本も借りることが
できますので、ぜひ図書室へお越しください。リクエストもお待ちしています!

早来公民館

- 〈一般書〉刺し子糸で楽しむ刺繍 気ままにちくちく(堀川 波)／人生が変わる紙片づけ(石坂 京子)／その本は(又吉 直樹、ヨシタケ シンスケ)／クリ粥 深川駕籠(山本 一力)／掬えば手には(瀬尾 まいこ)
- 〈児童書〉勉強が面白くなる瞬間 読んだらすぐ勉強したくなる究極の勉強法(パク・ソンヒョク)／英雄最強王図鑑 No.1 決定トーナメント(建部 伸明)／はたけの絵本(いわむら かずお)／ゆきのようせい(松田 奈那子)／ふゆってどんなところなの(工藤 ノリコ)

追分公民館

- 〈一般書〉沖縄のことを聞かせてください(宮沢 和史)／寝ても覚めてもアザラシ救助隊(岡崎 雅子)／にゃんこ四字熟語辞典(西川 清史)／ブータン、世界でいちばん幸せな女の子(阿川 佐和子)／あっという間(南 伸坊)
- 〈児童書〉ストーリーで楽しむ伝記 緒方貞子(小手鞠 るい、佐竹 美保)／子どものためのニッポン手仕事図鑑(大牧 圭吾)／パンに書かれた言葉(朽木 祥)／マシュマロお化け(プリシラ&オットー・フリードリック)／ホホジロザメ(沼口 麻子、関 俊一)

早来図書室の本の貸出

お知らせしています通り、早来公民館図書室は、春から早来学園内に移転します。その引っ越し作業の期間中しばらくお休みをいただきます。その間、早来図書室の本の貸出はできませんが、雑誌、新しい本、時代小説文庫、絵本、漫画の一部を追分図書室で貸出します。

町HP、お電話などでご予約をいただきましたら、早来公民館までお届けしますので、ご利用お待ちしております。

◆読み聞かせ 11月日程◆	日時	会場
読み聞かせ ありんこ会	11月12日(土)10時30分～	早来公民館図書室(町民センター)
ブックスタート読み聞かせボランティア赤ざきん	11月23日(水)11時～	おいわけ子ども園子育て支援センター

道庁職員をかたる詐欺電話に注意！

最近、道内において道庁職員をかたった詐欺の予兆と思われる不審電話が急増しているそうです。今回は実際にあった電話内容の事例を4件紹介しますので、参考にして十分注意しましょう。

●不審な電話は相手にしないように！

例1 新型コロナウイルス感染症の支援金をかたる不審電話

保健所職員を名乗る人物から「新型コロナウイルス感染症の支援金を払いたいのので口座番号を教えてください」と電話があり、申請した記憶はなかったがお金がもらえるならと口座番号を教えた。その後連絡がなく保健所に問い合わせたところ、そのような制度はないとのことだった。

例2 アンケートの回答を迫る不審電話

振興局職員を名乗る人物から「事前に送付したアンケートについて回答がないので連絡させていただいた」という電話があり、身に覚えがないと告げると「いま口頭で教えていただければこちらで記入します」と個人情報を含む内容を回答してしまった。

例3 犯罪に巻き込まれたことを告げる不審電話

道庁の生活安全課の職員を名乗る人物から「あなたの名前が通信販売会社の名簿に登録されていることが判明した。削除するには、代わりの方の登録が必要です」という内容の電話があったので不安に思い、手続きをお願いしたところ、後日金融商品の勧誘やカード会社から督促などの電話が頻繁に掛かってくるようになった。 ※道に「生活安全課」という部署はありません。



例4 音声ガイダンスを利用した新しい形の不審電話

電話に出ると、「こちらは北海道庁です。新型コロナウイルス感染症の給付金の準備ができたので該当の数字を押してください」という音声ガイダンスが流れてきた。指示どおりに数字を押すとオペレーターに電話がつながって例1のような内容を告げられ、個人情報の聞き取りをされた。

- ・ 公的機関の職員を名乗る場合でも、個人情報は電話で教えないようにしましょう。
- ・ 突然の電話でお金のお話をされたり、少しでも不審に思う場合は一度電話を切り、最寄りの駐在所または警察相談専用ダイヤル「#9110」、消費者ホットライン「☎188」、道立消費生活センター☎050-7505-0999まで連絡してください。

●不在通知を装った通知にも引き続き注意を！

宅配便業者や大手通販サイトを装った「不在通知」がスマホのSMSやSNSに送られているとの情報が引き続き入っています。送られてきた内容には、偽サイトに誘導するためのURLが記載されており、不正なアプリのインストールを求められるそうです。絶対にアクセスしないようにしましょう。

不審者や不審車両を見かけたら
警察署・最寄りの駐在所または役場総務課までご連絡を！

苫小牧警察署 ☎0144 35 0110

追分駐在所 ☎25 2003

安平駐在所 ☎23 2339

早来駐在所 ☎22 2030

遠浅駐在所 ☎22 2211

役場総務課 ☎22 2511