



広報

2014. 8 No. 101

あびら

表紙 「第12回あびらスマイル・カップ」
ちびっ子サッカー大会
(7月19日 はだしの広場)

第6回あびら夏！

うまかまつりフォトギャラリー 2頁

— 目次 —

ひと月のアルバム・今月の1枚	4頁	秋の各種健診のご案内	12頁
あびら回顧録(昭和60年8月編)	6頁	ていあんくん回答	14頁
サークル紹介	7頁	自主防災組織講演会のご案内	15頁
こんにちは 保健師です⑮	8頁	お知らせ	16頁
追分高校です③	9頁	休日当番病院・戸籍の窓口から	18頁
臨時福祉給付金・子育て世帯臨時特例給付金のお知らせ	10頁	元気に大きくな～れ!	20頁



安平町フェイスブック公式ページ
<https://www.facebook.com/town.abira>



第6回 あびら夏！うまかまつり

7月5日・6日の2日間でおよそ3万人のお客様が
安平の夏を堪能しました。
絢爛な衣装とド迫力の演舞を見せてくれたよさこい。
皮に穴が空くほどその実を食べ尽くした
アサヒメロン早食い競争。

そして、
間近で打ち上がる大輪の花火に沸いた1日目。
ポニーサイクルやタレントショー、
一攫千金の大抽選会に心踊った2日目。
安平町最大のイベントをフォトギャラリーで。



正木はじめさんと和太鼓しんたさんの
クラボココンサート！
素晴らしい盛り上がりを見せました！



迫力満点かつ華麗な演舞で
まつりに華を添えてくれました！



子どもたちにモテモテ
いぶりワン



夏と言えばこれ！
焼き肉や海鮮焼きに舌鼓み！！



昔小牧市のとまキヨップと厚真町のあつまるくんが北大「縁」とよさこいで共演。たくさんの「かわいい」と言う声が飛んでいましたよ！



子ども vs 大人のレース 果たして結果は！？ 大人げない姿に大盛り上がり



STV ラジオ公開録音ゲストによるタレントショー アサヒメロンの感想は？「むっちゃ美味しい〜！」



岩手県出身の15歳歌姫 地元の応援団に見守られ堂々と



透きとおる歌声に うっとり



盛りだくさんのプログラムで 2日間の日程を終えました。

夏はこれから、もっと楽しい 思い出を作りましょうね！



ご協力

ありがとうございました

「第6回あびら夏！うまかまつり」開催にあたり、会場への物品搬入、搬出の際に多くの皆様のご協力がありました。

本イベントでは、テント、テーブル、椅子をはじめ、様々な物品をときわ公園に運び込みますが、陸上自衛隊安平駐屯地及び早来分屯地より、隊員延べ20名とトラック延べ4台の輸送支援をいただき、会場設営、撤去業務を効率よく円滑に進めることができました。

また、千歳地方隊友会安平支部からも、事前準備にご協力をいただきました。

ご支援いただいた皆様、ありがとうございました。



7月のできごと

自主防災組織 8 団体に

7月1日、自主防災組織を設立した若草町内会と花園町内会に対し認定書を交付しました。

安平町においては、風水害、地震による大きな被害は少ないものの、不足の事態に備えた防災意識の向上と地域での取組みが重要です。

町では、自主防災組織設立準備や設立後の運営活動を支援するため、交付金制度を設け支援を行っています。



犯罪・非行防止の呼びかけと見守り活動を継続します

7月3日、苫小牧地区保護司会の皆さんによる「社会を明るくする運動」キャラバン隊が来町。

犯罪や非行を防止し、犯罪を犯した人の立ち直りの支えを呼びかける法務大臣メッセージが読み上げられ、追分庁舎前に集まった町内の保護司の方や追分厚生保護女性会の皆さんは、見守り活動への一層の協力を誓いました。

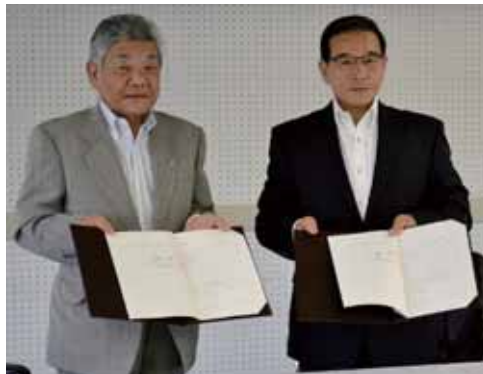

暴力団等の排除に関する合意書を締結

町では、暴力団の排除、地域経済の健全な発展と町民が安心して暮らすことのできる社会の実現に向けて「安平町暴力団の排除の推進に関する条例」を7月1日に制定。

同日、町と警察との相互の情報交換や暴力団排除措置を構ずる際の警察署への出動要請に伴う支援・協力を盛り込んだ合意書を札幌方面苫小牧警察署と締結しました。



命の尊さを学ぶ

7月16日、追分中学校3年生を対象に、ふるさと教育・学社融合推進事業「子育て講座」が行われました。

助産師や育児をしている親子を授業補助者として招き、子どもの成長や親子の交流、妊婦体験などを通じ、命の誕生・子どもを育てるとはどのようなことなのかを学習。

子どもとの交流や育児をしている人の実体験を聞いた今回の講座は、命の大切さを再確認する貴重な機会となったのではないのでしょうか。



自然について考える

7月4日、追分小学校4年生を対象に、ふるさと教育・学社融合推進事業「安平川の学習」が行われました。

安平町の自然環境を学び、考えることがこの事業の目的となっており、この日は、河川敷のごみ拾いや川の中の生き物の観察、水質検査などを実施。水質検査では、同じ川でも採水する場所によって異なる結果に、児童からは「どうしてこうなるのかな」など不思議に思う声が上がっていました。





日本の食文化を後世に

7月17日の高齢者大学は、「お漬物」をテーマに講座を開催。

札幌市内でお漬物を製造・販売している講師の藤田仁志さんは、サラリーマンの頃、日本各地を巡り食文化の違いを実感したと言います。家庭の味ともいえるお漬物は、「自分で育む食べ物」。文字ではなく、ふれ合いながら後世に言葉で伝えて欲しいと話していました。語り継がれる家庭の味、一品でも残して行きたいですね。

ゲーム感覚で楽しんで

7月17日、木製の手作り百人一首が早来小学校に寄贈されました。

寄贈したのは早来大町に住む道念新治さん。自身が小さい頃は、よく皆で百人一首を作ったそうです。一度は自分で作ってみたいと思い、昨年末から取り掛かり、これまで3組の百人一首を作成しました。道念さんは「性別、年代関係なくできる遊びだから積極的に使って欲しい」と話されていました。



元気一杯！楽しく交流

7月29日、早来小学校で平成26年度安平町高齢者スポーツ大会が行われ、190名の高齢者が参加。

真つ直ぐ転がすのが難しいピンころがしリレーや景品がプレゼントされる紙飛行機飛ばしなどの競技を通じて交流を図りました。

競技はチーム対抗で行われたこともあり、他のチームに勝ちたいという思いからか、熱の入ったプレーや応援を随所で見ることができました。



（今月の1枚） 養鶏場から始まる魅力

広報あびら8月号の今月の1枚は、「養鶏場から始まる魅力」です。

新たな挑戦

「コケッココ」と元気な鳴き声が聞こえてくる養鶏場は、プロセスグループ夢民舎が建てたもので、ここでは200羽の鶏が飼育されています。

養鶏場建設の経緯を「自分たちで生産したものを、お客様に提供したい」という思いで...と話すのは、宮本正典社長。

経験はないものの鮮度や安心を届けたいという一心で始めたそうです。

こだわり卵の特徴は

飼育されている鶏には、通常の飼料に加えチーズ作りの工程で出るホエーを与えているとのこと。ホエーにはたくさんの栄養分が含まれており、鶏の健康状態



に一役買っているそうです。美味しい卵には、健康な鶏が不可欠なのです。

卵の味を楽しむものとしてオススメは「プリン」。ほんのり甘く、滑らかな舌触り。ほろ苦いカラメルソースにも負けないしつかりとした卵の味が特徴的でした。

食で町を盛り上げたい

取材の最後に今後のプランを伺ってみると「この卵を使って、安平町を知って貰うきっかけをどんどん作っていければ」と話す宮本社長でした。



こんな活動しています

サークル紹介

南地区体力づくり振興会

連絡先 大橋稔さん（事務局）
☎ 26 - 6658

昭和52年の発足以来、37年にわたり活動を続けられている「南地区体力づくり振興会」を紹介します。

ウォーキングやランニング、ラジオ体操などで体力づくりに励んできた同団体は、現在、ラジオ体操をメインに活動中です。

早朝のぬくもりセンター駐車場で、ラジオ体操をしている皆さんに会うことができました。

いきいきとした表情で「一人だと続かないけど皆と一緒にだと楽しく続けられる」と話す方や「体操の後の雑談が楽



しみ、「参加者が高齢とあって、健康状態などをお互い気にすることができて良い」と雑談だけでなく健康に関する話題もあって、皆さんの活力になっているようです。

まだまだ今シーズンのラジオ体操は続きます。「飛び込み参加も大歓迎」とのことですので、機会がありましたらぜひ参加してみたいかががでしょうか。

○活動日 5月～体育の日前後（6時30分）※雨天中止
○場所 追分ふれあいセンター
たい・ぶ・き

安平町立はやきた子ども園の民営化に向けて

平成27年4月施行予定「新認定こども園法^{*1}」

に準拠する事業者を募集しています

安平町は、就学前保育・教育の多様性やワーク・ライフ・バランス^{*2}に対応し、民間の持つ機動性や柔軟性、特色ある幼児教育や保育サービスを提供するため、認定こども園の運営事業者を募集しています。

施設概要

施設名称：幼保連携型認定こども園「安平町立はやきた子ども園」

所 在：安平町早来大町 156 番地 1

入 園 児：120 人（幼稚園 35 人、保育園 85 人）

対 象 児：生後 10 か月から就学前までの乳幼児

保育時間：8時から18時まで（うち9時から13時30分までは共通保育時間）

開始時期 新認定こども園法等関連法施行日以降で直近の4月1日を予定

運営手法 公定価格による（幼保連携型認定こども園）

募集期限 9月30日(火) 17時 ※期限厳守

そ の 他 9月3日(水)に応募者説明会を予定しています。

応募書類 募集要項等の交付を希望される事業者は、下記へお申し出ください。

提出・問合せ 安平町教育委員会子育て支援グループ ☎⑤2083

（注意） 子ども・子育て支援法等関連法の施行、また今年度策定予定の（仮称）「安平町子ども・子育て支援事業計画」により、定員や保育時間等の変更が想定されます。その際は、安平町教育委員会と協議し決定することとなります。

※1「新認定こども園法」とは：平成24年に改正された「就学前の子どもに関する教育、保育等の総合的な提供の推進に関する法律」のことで、平成27年4月に施行される予定。

※2「ワーク・ライフ・バランス」とは：個人が仕事上の責任を果たしつつ、結婚や育児をはじめとする家族形成のほか、介護やキャリア形成、地域活動への参加等、個人や多様な生き方の家族が子育て期、中高年期といった人生の各段階に応じた希望を実現できるようにすること。

こんにちは 保健師です

安平町地域包括早来相談センター（住民生活課内）保健師の野村です。主に65歳以上の方に関わる分野や、早来庁舎で健康福祉に関する手続きなどを行っています。

趣味の家庭菜園は2年目。町民の皆さんに栽培のコツを聞いて工夫しながらも、7月現在の生育状況はやや不良です。安平町に来てから始めた週1回のバドミントンは、空振りしながらも汗をかくいい機会として楽しんでいきます。

今年3月号に続き認知症についてお話しします。

3月号では、「物忘れが増えた」「認知症かも」と本人や周りの人が気づいたら、す

ぐに専門機関に受診することで、似た症状の疾患と区別ができたリ、より早期の方が治療の効果が期待できることをお話ししました。

今回は、認知症の「予防」についてお伝えします。

認知症の危険因子

肺がんの危険因子はタバコであることが知られているように、認知症にも危険因子があります。

はつきりしているのは歳をとること、女性であること。でもこれは予防できません。

しかし、予防できる危険因子があります。高血圧・糖尿病・高脂血症です。これらの病気を



持つていると認知症の50%を占めるアルツハイマー型認知症になりやすい事がわかっています。これらは生活習慣病の代表的な病気ですから、食事や運動に関する日頃の生活習慣を改善することが、認知症予防でもあるといっても過言ではありません。

20代からは年に1度は健康診断を受け、必要な方は食事や運動の指導を受けて改善する、治療が必要な方は医師の指示通り治療をして血管の健康を保つ事が認知症予防につながります。（12、13ページで秋の健診をご案内中です！）

生活の中での発症予防

認知症にはいくつもの研究結果報告があります。発症予防に関係するものを何点か紹介します。

- ①他人と会ったり話したりする機会が多いと、アルツハイマー型認知症の発症が8分の1
- ②毎日30分程度屋外で太陽の光を浴びる、週に1〜2回1時間の運動をしていると、認知症発症が2分の1
- ③熱中できる趣味があるとアルツハイマー型認知症の発症が3分の1
- ④野菜を十分摂っていると、分の1、サバやサンマなど魚をよく摂っているとアルツハイマー型認知症の発症が6分の1
- ⑤新聞を読む、雑誌を読む

ゲームをする、博物館に行くなど脳を刺激する機会が多くある方は認知症が少ない



まとめると、「人と一緒に定期的に楽しく運動する機会を持つ」習慣があると、①②③の要素があり予防効果がありそうですが、皆さんは運動習慣をお持ちですか？

町内では、各種スポーツはもちろん、フオークダンス、ゲートボール、ペタンク、パークゴルフなど軽スポーツが盛んです。追分地区では毎朝いぶきでラジオ体操が行われており、誰でも気軽に参加できます。

「の事業では、」でのウォーキングや指導士の指導が受け「ほっとぬくもり健康」「ほっとぬくもり健康」HP「α（プラスアルファ）」ツセンター（せいこで行っている、水泳中運動教室、ストレッチヨガ教室。2人いれ

ば卓球も出来ます。

▼65歳以上の方が座りながら筋力アップをする足腰しゃんしゃん教室（ぬくもりセンターでも開催）は、90代の方も含め毎週各地区40人前後の方が集まり開催しています。

以前やっていたスポーツを再開するもよし、体力や好みに合わせて新しく取り組むもよし。運動が不足しがちな冬になる前に、一緒にいかがですか？

いつでもご相談を！

役場では、地域包括支援センターで認知症に関する相談のほか、認知症サポーター養成講座や地域見守りネットワークなど、認知症の予防から認知症でも安心して生活を送る事が出来るまちづくりに取り組んでいます。お気軽にご相談ください。

問合せ

安平町地域包括支援センター
地域包括早来相談センター
在宅介護支援センター（休日・夜間）
☎ 25 4 5 5 5
☎ 22 2 9 4 0
☎ 26 6 3 3 2

追分高校です



みんなで咲かせた胡蝶蘭

今年の追高祭（7月18日、19日開催）は、垂れ幕と巨大モザイクアートの制作に学校全体が一つにまとまった。

7月18日午前、テーマ「胡蝶蘭く幸福の飛来く」を題材に制作したモザイクアートが完成。拍手と歓声が沸き起こる中、健闘をたたえ合う生徒。最高の仲間との思い出が、また一つ胸に刻まれただろう。

午後に行われたステージ発表は、学年の枠を超えた交流となったに違いない。



▶モザイクアートは8月末ころまで、追分公民館ロビーに展示しています。



経営者の皆さんと就労支援懇話会を開催（写真右）

7月9日 生徒の職場体験などに協力をいただいている安平町誘致企業会（会長 大場正志氏）会員の経営者と本校3年生との懇話会が実現。就職や進学を控えた生徒にとっては、貴重な時間となった。

千歳科学技術大学との高大連携協定を締結（写真右下）

7月25日 千歳科学技術大学が開発したインターネット通信教材「eラーニングシステム」の活用などを目的とした「高大連携」調印式が行われた。この協定により、生徒の基礎学力向上とキャリア育成の充実が図られる。



追分高等学校PTA 研修会

教育講演会のご案内

高校や大学、教育委員会、教育センターなどで講演活動を行っている石川尚子氏を招いて、子どもの本音と行動を引き出すコミュニケーションをテーマとした教育講演会を開催します。

ぜひ、町民の皆さんもご来場ください。

テーマ『言葉ひとつで子どもが変わる』

講師 石川尚子氏

（株式会社ゆめかな 代表取締役）

日時 9月11日（木）15時20分～16時50分

場所 追分高等学校 体育館

※会場準備の都合もありますので、事前に下記へお申し込みください。

申込み・問合せ

追分高等学校（教頭 大橋） ☎ ☎ 2555



追高＝一人ひとりが主役の学校

追分高校は、少人数だからこそ、強い絆で結ばれた仲間と出会い、誰もが主役になれる学校です。

追分高校の教職員は、生徒一人ひとりをかけがえない存在として認め、3年間かけて、自律した18歳に育て上げます。

追高＝一人ひとりを伸ばせる学校

皆様のご意見をお寄せください。

《 北海道追分高等学校（〒059-1911 安平町追分本町7丁目8番地） ☎ ・FAX ☎ 2555 》

お知らせします。

2つの給付金。

臨時福祉給付金

支給要件

◎支給対象者

- ・課税されている方に生活の面倒を見てもらっている場合
 - ・生活保護の受給者である場合など
- は除きます。

◎支給額

- ・1人につき10,000円 下記の《加算対象者》は1人につき5,000円を加算

加算対象者

- 老齢基礎年金、障害基礎年金、遺族基礎年金等の受給者 ※1
- 児童扶養手当、特別障害者手当等の受給者など ※2

※1 平成26年3月分の受給権があり、4月分または5月分の年金の支払いがある方が対象です。

※2 平成26年1月分の手当等を受給している方が対象です。

子育て世帯臨時特例給付金

支給要件

◎支給対象者

- ①平成26年度1月分の児童手当・特例給付※を受給
 - ②平成25年の所得が児童手当の所得制限額未満（左のページの図を参照）
- ※特例給付とは、児童手当の所得制限額以上の方について、児童1人当たり月額5,000円を支給しているものです。

◎対象児童

支給対象者の平成26年1月分の児童手当・特例給付の対象となる児童
ただし、

- ・「臨時福祉給付金」の対象となっている児童
 - ・生活保護の受給者となっている児童 など
- は除きます。

◎支給額

- ・1人につき10,000円
(上記のほか、町の独自事業として児童1人につき5,000円分の安平町商品券を配付します。)

【対象者診断チャート】

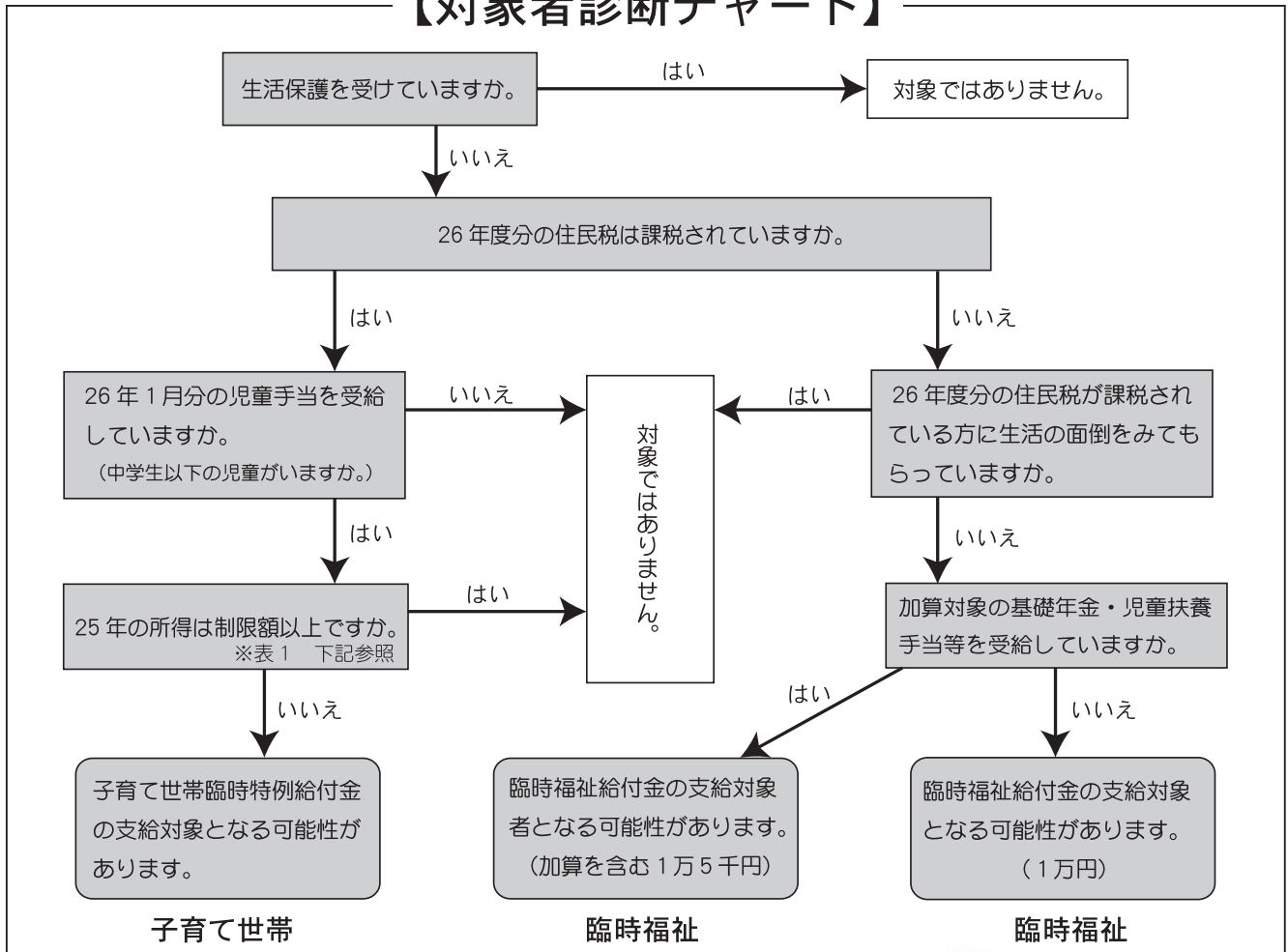

※表1 25年の所得制限額

区分	限度額目安 (給与収入ベース)
子1人(1人)	875.6万円
夫婦子1人(2人)	917.8万円
夫婦子2人(3人)	960万円



安平町では、9月1日から12月1日までの3か月間で申請受付を予定しています。給付対象となる可能性がある方には、8月20日(水)以降に個別にお知らせを送付します。

(平成26年1月1日時点で安平町の住民基本台帳に登録されている方が対象です。)

※公務員の方は、所属庁から交付される申請書、児童手当(特例給付)受給状況証明書を併せて提出してください。

「臨時福祉給付金」を装った『振り込み詐欺』や『個人情報の詐欺』にご注意ください！

- ◆安平町や厚生労働省などがATM(銀行・コンビニなどの現金自動支払機)の操作をお願いすることは、絶対にありません。
- ◆安平町や厚生労働省などが、住民の皆さんの世帯構成や生年月日等の個人情報を照会することは、絶対にありません。

給付金に関する問合せ 健康福祉課福祉グループ ☎ 2411



今回は健康診査とがん検診を同時に受診することができます今年度最後の健診となりますので、忘れずにお申し込みください。

平成 26 年度

秋の各種健診のご案内

健康診査

血液検査、尿検査などから、動脈硬化を進行させる血管の傷みの状態が確認できます。血管が傷むと、糖尿病や高血圧、高脂血症を発症するほか、脳卒中や心臓病の危険が高まります。比較的高年齢の方に起こりやすいですが、生活習慣によっては年齢に関係なく起こる病気です。

また自覚症状がないままに進行することも特徴です。若いうちから血管の状態を確認し、病気を予防しましょう。

健診項目	
身体計測	身長・体重・腹囲
血液検査	血中脂質、血糖値、肝機能、腎機能等
尿検査	蛋白、糖
医師診察	
※心電図検査	基本健診・特定健診のみ

健康診査対象者

下表に該当する方は受診できます。(健康診査は、通院中の方も対象となります。)

対象	該当健康診査	料金
20歳～39歳(年度内40歳未満)または生活保護受給者	基本健診	1,000円
年度内40歳～健診当日満74歳(安平町国保加入者)	特定健診	無料
後期高齢者医療制度加入者	後期高齢者健診	無料

【特定健診】 安平町国民健康保険に加入している40歳～74歳(昭和14年4月2日～昭和50年4月1日以前に生まれた方)になる方は、特定健診対象者となります。

健診結果は保健師にご相談を

健康診査の結果について、体の状態が心配される方については保健師から連絡し、目には見えない体の中の状態と一緒に確認します。日常生活の中で良いところと改善が必要なところなど振り返りをさせていただきます。

そのほかの方には結果を郵送していますが、「検査結果の見方が良くわからない」「今の生活を見直したい」など、疑問や相談がありましたらぜひお気軽に保健師にご相談ください。

ご相談ください



がん検診

がんを早期発見・早期治療できるように町では下表の検診を行っています。

がんは自覚症状が現れるころには進行していることが多く、治療も身体的・精神的・社会的に負担が大きくなります。

自覚症状がなく元気だと思われている方こそ、ぜひ受診してください。

また、若年でがんが発見された場合は進行が早いため、若いうちから受診することをお勧めします。

(次ページの年齢要件を参照ください。)

検診部位	内容	検診部位	内容
胃	バリウム検査	前立腺	採血検査
肺	胸部レントゲン	乳	マンモグラフィ、医師の視触診
大腸	自宅で採便し提出	子宮	細胞診 経膈エコー検査

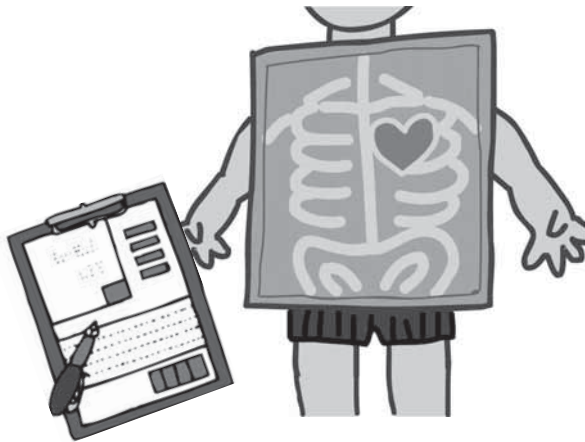

がん検診対象者

- 町民で各がん検診受診日において、左表の年齢要件に達している方
- 平成 25 年度に実施した乳がん検診・子宮がん検診を受診していない方（無料クーポン券を受診した方は受診対象となります。）

検査料金

検査料金は、左表のとおりです。（検診日に徴収します。）

※がん検診料金免除要件

次の①～④に該当する方は、当日受給者証をお持ちください。

- ①安平町重度心身障害者医療費受給者証及びひとり親家庭等医療費受給者証をお持ちの方
- ②特定疾患医療受給者証をお持ちの方
- ③自立支援医療受給者証をお持ちの方
- ④障害者福祉サービスのうち、就労支援を受けている方
- ⑤検診当日において満 70 歳以上の方
- ⑥生活保護法（昭和 25 年法律第 144 号）による被保護世帯の方
- ⑦平成 25 年度町民税非課税世帯の方

検診項目	年齢要件	料金
胃がん検診	30 歳以上	1,000 円
肺がん検診		500 円
大腸がん検診		500 円
前立腺がん検診 注1	50 歳以上	無料
乳がん検診 注2・3	40 歳以上	1,500 円
子宮がん検診 注2・3	20 歳以上	1,000 円
経膈エコー検査 注2・3		200 円

- 注 1) 総合バス健診のみ受診できます。
 注 2) 札幌がん検診センター健診のみ受診できます。
 注 3) 平成 25 年度受診者は対象外です。

札幌がん検診センター健診

健康診査 胃がん・肺がん・大腸がん・子宮がん・乳がん検診	
10月29日(水)	乗降場所
10月30日(木)	・遠浅公民館・安平公民館
10月31日(金)	・保健センター・ぬくもりセンター
朝(7時ころ)出発→14時ころ帰町予定 ※対がん協会のバスが送迎します。	
申込期限	9月29日(月)

総合バス健診

健康診査 胃がん・肺がん・大腸がん・前立腺がん検診	
11月5日(水)	保健センター
11月6日(木)	安平公民館
11月7日(金)	ぬくもりセンター
受付時間：7時～7時30分・8時～8時30分・9時～9時30分(申込みが多い場合は受付時間を早めることがあります。) ※託児を用意しますので、ご希望の方は申込時にお伝えください。	
申込期限	9月29日(月)

健診日程・申込期限 など

表の日程で、各種健診を実施しますので、受診を希望される方は、それぞれの期日までにお電話でお申し込みください。

お申し込み電話 ☎ 25 - 2425

※お電話のおかけ間違いのないようお願いいたします。(健康福祉課健康推進グループ)

乳がん検診

10月24日(金) 9時～	保健センター
10月31日(金) 9時～	ぬくもりセンター
申込期限	9月29日(月)

子宮がん検診

11月20日(木)	9時～ 保健センター
	13時～ぬくもりセンター
申込期限	10月24日(金)

ていあんくんから



(紙面の都合により、月号からご意見への個別のお礼などを省略させていただきます。)

貴重なご意見ありがとうございます。今後、お気づきの点がございましたらご意見・ご提案ください。

□ご意見(6月提案・無記名)
「特産品の展示について」

早来庁舎入口にある特産品の入った展示ケースが見えにくい。特産品については、何処で購入できるかわかる地図が近くにあるとよい。

また、掲示してあるポスターに期限の過ぎたものがあるので、新しいものに入れ替えるべきではないですか。

■回答

ご指摘のありました早来庁舎正面玄関内の特産品展示棚ですが、掲示板等の配置換えを行うとともに、掲示期間の過ぎたポスターについては撤去いたしました。今後もポスター等の掲示期間に注意し、ご来庁される皆様に的確な情報をお伝えしていきたいと考えていますので、ご理解いただきますようお願いいたします。

また、ご提案のありました特産品販売所のマップを作成し、町外からご来町された方々にも分かりやすいように展示棚の横に掲示することといたしました。

【お問い合わせ】総務課総務グループ ☎2511

□ご意見(6月提案・無記名)

「町内公共交通について」
追分・遠浅間のバスについては、以前のように無料で運行して欲しい。

■回答

この度のご意見につきまして、民間バス会社が運行している路線バスのうち、追分・安平・早来・遠浅の4市街地を南北に運行する

「循環線」のことと推察いたします。

当路線は、路線維持確保のため行政負担をしながら1区間100円(追分・早来間の乗車をした場合は2区間分)での料金設定として、利用者の皆様にもご負担いただいております。

ご意見にありました料金については、鉄道、デマンドバス、民間タクシーなど、様々な地域公共交通機関とのバランスなどを考慮し、平成25年4月から民間バス会社が運行する営業路線として運行形態を切り替えたところであり、現時点では無料化の考えはございませんのでご理解いただきませうようお願い申し上げます。

当町の地域公共交通機関は民間経営のご尽力により支えられており、これらが不採算で事業継続が困難となりますと、「町民の足」を失うことに繋がります。町では毎年、路線バス維持やデマンドバス運行に多くの予算を支出していますが、利用者の皆様にも料金という形でご負担をいただきたながら、地域全体で公共交通

機関を支えていくことが大事だと考えていますので、重ねてご理解いただきますようお願いいたします。

お困りごとがある場合は、左記まで直接ご連絡、お問い合わせください。

【お問い合わせ】企画財政課企画グループ ☎2751

□ご意見(7月提案・安平自治会会員)

「安平消防会館について」
安平消防会館玄関にベンチ等設置をお願いしたい。

会館入口ドアのガラス止めゴムの取替を望む。

■回答

1点目のベンチの設置につきましては、7月11日より玄関内にベンチを設置いたしました。

2点目の入り口ドアのガラス止めのゴムは、当該施設管理者である消防安平支署にて現状を確認し、近日中に修繕を行います。

今後、定期的に会館の状況を確認し随時、補修等を実施してまいります。

【お問い合わせ】総務課情報グループ ☎2511

□ご意見(7月提案・67歳女性)

役場職員の身だしなみが気になります。併せて、仕事中の言葉遣いに気をつけるべきだ。

■回答

配慮が欠けた服装で従事している職員が見受けられたとのこと、また、職員の公務中の言葉遣いについて、不快な思いをされたことについてお詫びいたします。

毎年6月1日から9月30日まで、来庁者に対し涼しいイメージを与えるとともに、総合的な住民サービスの向上を目指し「クールビズ」を実施しています。

期間中の服装については、周知しているところですが、再度、役場職員としての自覚のもと、軽装であっても、公務遂行に相応しくないと疑問視されるような服装はしないこと、また、職務中の言葉遣いへの配慮について周知・徹底いたします。

【お問い合わせ】総務課総務グループ ☎2511

日時 9月20日(土)
9時30分～12時30分
場所 追分公民館

町では、災害時の初動対応時に重要な役割を果たす自主防災組織の結成促進に取り組んでいるところですが、その取り組みの一環として自主防災組織講演会を次のとおり開催します。

3回目となる今回の講演会では、自主防災における実践的な活動を学ぶ機会として、住宅地図を用いた災害図上訓練の基礎を学ぶことを目的としています。

簡単に楽しくできる訓練ですので、皆様のご参加をお待ちしています。

(問合せ) 総務課情報グループ

☎2511

参加対象

町内自治会・町内会、農事組合役員、社会福祉協議会、民生委員、消防職員・団員、福祉施設等職員、一般町民

参加申込

総務課情報グループ(上岡・野村)

☎2511

※申込時にバス利用の有無と併せてご連絡ください。

※町民の方以外の団体には代表者宛に別途ご案内していますので、団体で取りまとめのうえ、ご報告ください。



【送迎バスのご案内】

交通手段の確保ができない方のため、送迎バスの準備をしています。

各団体の出席者でご利用を希望する場合は、直接総務課情報グループまでご連絡ください。

送迎バス運行表

行 き		帰 り	
8:30	遠浅駅前発	12:45	追分公民館発
8:33	遠浅公民館	12:58	安平セイコーマート
8:43	スズランボウル	13:08	北進会館
8:46	北町会館	13:11	役場早来庁舎
8:49	役場早来庁舎	13:14	北町会館
8:52	北進会館	13:17	スズランボウル
9:02	安平セイコーマート	13:27	遠浅公民館
9:15	追分公民館着	13:30	遠浅駅前着

平成26年度 全国消費実態調査にご協力を

9月から11月まで、平成26年全国消費実態調査が実施されます。

この調査は、国民の暮らし向きを家計の所得、消費、資産の3面から総合的に把握することを目的として、全国の世帯から統計的な方法に基づいて選定された世帯を対象に行うもので、調査の結果は、統計としてまとめられ、国や地方公共団体の各種経済・社会施策などの基本資料として利用されているほか、官民を問わず、各方面で広く利用されています。

統計調査員など、統計業務に携わる者には厳格な守秘義務が課せられているほか、記入していただいた調査票は集計が完了したのち溶解処分するなど、統計局において厳重に個人情報保護いたしますので、安心してご回答くださいますようお願いいたします。

問合せ 総務課情報グループ ☎2511

お知らせ

第2期 足腰しゃんしゃん教室参加者募集

65歳以上の方を対象に、身体機能の維持・転倒予防を目的とした運動教室を行っています。運動が苦手な方や腰・膝が痛いという方でも気軽に取り組める運動内容になっています。皆さんの参加をお待ちしています。

日程 9月9日(火)～12月19日(金) ※全14回予定

・10月まで 毎週火曜日
・11月から 毎週金曜日

場所・時間

①追分会場(ぬくもりセンター)
13時30分～15時30分

②早来会場(せいこドーム)
10時～12時

※11月から①②の教室時間が入れ替わります。

対象者 65歳以上の方(介護認定を受けている方は対象外とします。)

内容 ストレッチ、筋力をつける簡単な運動(貯筋体操)、体力測定など

申込み期限 9月2日(火)

申込み・問合せ 安平町地域
包括支援センター

☎ 25 4 5 5 5

早来相談センター

☎ 22 2 9 4 0

乳児健康相談(離乳食講習会)のお知らせ

次の日程で行いますので、希望される方は、お電話でお申し込みください。

日時 9月2日(火)

受付 9時30分～

場所 保健センター

対象 2か月～1歳6か月の
児と保護者

内容 離乳食講習会、乳児相談、栄養相談、身体計測など

※栄養士と一緒に作り、試食します。
メニュー：10倍粥、トマト寒天、とつものこしと芋のポタージユ、豆腐としらすの卵とじ、そぼろ煮、ポテトグラタン、ふりかけ

持ち物 母子手帳、エプロン
定員 10組

申込期間 8月11日(月)～

26日(火)

申込み・問合せ 健康福祉課
健康推進グループ

☎ 25 2 4 2 5

市民後見人養成講座 の開催について

北海道と東胆振一市四町(苫小牧市・白老町・厚真町・むかわ町・安平町)とが共催し、「市民後見人養成講座」を開催します。

※市民後見人とは、認知症や知的・精神障がいなどの理由で判断能力が十分でない高齢者や障がいをもつ方に代わって福祉サービスの契約や財産管理などを行う一般市民の方を言います。

【市民後見人講座事前説明会】
次のとおり事前説明会を開催します。

日時 1回目 9月2日(火)
2回目 9月6日(土)

18時～20時
14時～16時

※時間厳守でお願いいたします。
会場 苫小牧市民活動センター
1階多目的ホール(苫小牧市若草町3丁目3・8)

内容 ①成年後見制度と市民後見人の役割について
②市民後見人養成講座の受講について

定員 100名(申込順)

申込方法 8月18日(月)まで

に、お電話で左記へお申し込みください。

※市民後見人養成講座は10月から11月に開催します。詳しくは広報あびら9月号でお知らせします。

申込み・問合せ 健康福祉課
国保・介護グループ

☎ 25 4 5 5 5

平成26年度家畜商講習会
の開催について

次のとおり平成26年度家畜商講習会が開催されます。受講希望者は左記までお問い合わせください。

日時 11月26日(水)・27日(木)
9時～17時

場所 北海道庁別館
(地下1階 大会議室)

講習事項・時間
・家畜の取引に関する法令 4時間
・家畜の品種及び特徴 4時間
・家畜の悪癖、肝機能障害及び疾病 6時間

申込み・問合せ 農林課農政・畜産グループ
☎ 22 2 5 1 5

申込期限 9月5日(金)

申込方法 農林課農政・畜産グループ

☎ 22 2 5 1 5

☎ 22 2 5 1 5

☎ 22 2 5 1 5

☎ 22 2 5 1 5

☎ 22 2 5 1 5

☎ 22 2 5 1 5

☎ 22 2 5 1 5

広告欄

あなたの悩みに
コたエを出します

- 離婚 (45分)
- 多重債務 (30分)
- 交通事故 (30分)
- 雇用トラブル (30分)

相談無料
※その他相談は有料のご案内となります。

相談予約ダイヤル **0144-35-8373**
平日 10:00～16:00(12:00～13:00を除く)

札幌弁護士会 苫小牧法律相談センター

広告欄

一人で悩みを抱えずに、お気軽にご相談下さい。

むらやま法律事務所

相談内容/借金・過払金請求・労働問題・離婚・相続・交通事故 その他
借金・過払金請求に関する相談は無料

弁護士 邨山(むらやま) 達哉

TEL 0144-31-4750

受付時間 月～金/9:30～17:00(予約制) ※祝日は除きます
苫小牧 むらやま 検索 目 (詳しくはHPをご覧ください)

3階 むらやま法律事務所
苫小牧駅 北口ビル Aiba苫小牧
MEGA ドシキホール
王子製紙 eea

交通規制のお知らせ

公共工事の実施に伴い交通規制が行われていますので、付近を通行される際は現場の指示に従ってください。

工事期間中は何かとご不便をおかけしますが、ご理解とご協力をお願いします。

【遠浅市街1号線改良舗装工事】

規制場所 遠浅市街1号線

(遠浅2番地地先)

規制方法 通行止め

規制期間 11月20日まで

施工業者 株式会社

問合せ 建設課 土木・公園グループ

☎ 2496



【一般国道234号 安平町早来新栄交差点改良工事】

(右折レーン設置)

規制場所 国道234号早来

新栄161番地地先(町道富

岡東遠浅線との交差点)

規制方法 片側交互通行(夜

間開放)

規制期間 8月中旬～12月中

旬

施工業者 三道工業(株)

問合せ 北海道開発局室蘭開

発建設部苫小牧道路事務所

☎ 01445165



嘱託職員募集

安平町教育委員会では、次のとおり9月から雇用する嘱託職員を募集します。

応募を希望する方は内容をご確認いただき、期限までにお申し込みください。

応募期限 8月22日(金)

応募方法 教育委員会が指定する履歴書に3か月以内に撮影した写真を貼付し、必要事

項を記入のうえ左記応募先に持参提出してください。(町外の方は郵送可)

※資格を有することが条件となつていきますので、その証明書の写しを履歴書に添えて提出してください。

選考方法 書類選考及び面接(面接日時は別途お知らせします。)

応募・問合せ 安平町教育委員会子育て支援グループ

☎ 2083

【嘱託職員】保育士・幼稚園教諭 (募集人員：1名)

勤務地	はやきた子ども園
職種・賃金	保育・幼児教育 保育士・幼稚園業務 月額 190,000 円 保育士業務のみ 月額 180,000 円
雇用期間 勤務形態	平成 26 年 9 月 1 日～平成 27 年 3 月 31 日 月～土のうち 5 日間勤務 7 時 30 分～18 時 (7 時間 45 分) シフト制
特記事項	・園行事、保育形態により休日出勤あり ・町が指定する日に通園バス添乗あり
応募資格等	・満 59 歳までの方 (平成 26 年 4 月 1 日現在) ・町内在住または町外在住で通勤可能な方 ・保育士幼稚園教諭免許両方または保育士資格を有する方
その他手当	通勤距離に応じて通勤手当を支給
社会保険等	社会保険 (健康保険・厚生年金) 及び労働 (雇用) 保険加入
有給休暇	10 日の有給休暇を付与

献血にご協力ください

左記の日程で、移動献血車両が早来地区を巡回します。皆さんのご協力をお願いします。

日程 8月22日(金)

時間・場所

9時30分～10時45分

役場(早来庁舎)

11時30分～12時30分

JAとまこまい広域

早来支所

NPO法人 ココ・カラ

ココロもカラダも幸せな時間



みずほ食堂のご案内

地域の皆様が気軽に立ち寄れる場所になるよう
特製カレー、ケーキ、コーヒー、お茶、ジュース
を用意してお待ちしています!

日時: 8月10日(日)・24日(日) 10:00～17:00
9月14日(日)・28日(日)
場所: みずほ館(安平町早来瑞穂1211-1)
問合せ: 電話 080-5586-1133(青木)
メール mizuhosyokudou@gmail.com

自衛官募集

次のとおり自衛官を募集します。応募資格、受験手続きなど詳細はお問い合わせください。

問合せ 自衛隊札幌地方協力本部 苫小牧出張所
☎ 0144-3725

自衛官候補生 (男子)	応募資格	採用予定月の1日現在18歳以上27歳未満の者
	受付期間	随時
	試験期日	受付時にお知らせします。 ただし、平成27年3月高等学校卒業予定者または中等教育学校卒業予定者の試験は、9月16日(火)以降に実施
	試験科目	国語、数学、社会、作文及び適正検査・口述試験・身体検査
自衛官候補生 (女子)	応募資格	採用予定月の1日現在18歳以上27歳未満の者
	受付期間	締切日 9月9日(火) ※締切日必着
	試験期日	9月25日(休)～29日(月)のうち指定する1日
	試験科目	国語、数学、社会、作文及び適正検査・口述試験・身体検査
一般曹候補生	応募資格	昭和63年4月2日～平成9年4月1日までに出生した者
	受付期間	締切日 9月9日(火) ※締切日必着
	試験期日	1次試験 9月19日(金)・20日(土)のうち指定する1日
	試験科目	国語、数学、英語、作文及び適正検査
航空学生	応募資格	平成6年4月2日～平成9年4月1日までに出生した者
	受付期間	締切日 9月9日(火) ※締切日必着
	試験期日	1次試験 9月23日(火)
	試験科目	国語、数学、英語及び地理歴史、公民又は理科のうちから1科目(世界史A、日本史A、地理A、現代社会、倫理・政治経済、物理基礎、化学基礎、生物基礎、地学基礎のうちから1科目選択)、適正検査

特賞(1万円分のお買物券)12本

最低でも600円のお買物券が当たるビッグチャンス!

☆お一人様台紙2冊まで(1冊で1回抽選)

日時 8月8日(金)18時～18時30分

※多少の悪天候でも実施します。

会場 安平町まち・あいステーションラピア

問合せ 安平町商工会 ☎ 2789

すずらんシール20倍
ビッグチャンス抽選会



苫小牧市医師会休日当番実施医療機関 (診療時間9時～17時)

8月 (内科)			8月 (外科)		
10日 横山内科消化器科	川沿町4	(74) 0011	10日 同樹会苫小牧病院	新中野町3	(36) 1221
17日 苫小牧消化器外科	北栄町3	(51) 6655	17日 苫小牧日翔病院	矢代町2	(72) 7000
24日 みなかみ医院	新中野町3	(32) 2335	24日 ハート整形ペインクリニック	三光町2	(38) 7000
31日 阿部内科医院	本町1	(36) 0066	31日 苫小牧東部脳神経外科	北栄町2	(53) 5000
9月 (外科)			8月 (外科)		
7日 すえくに医院	川沿町6	(72) 8385	7日 苫小牧消化器外科	北栄町3	(51) 6655

苫小牧夜間休日急病センター

(苫小牧市旭町2丁目) ☎ 0144(35)0001

科目 内科・小児科

診療時間 平日：19時～翌朝7時 土曜：14時～翌朝7時

日曜・祝日・年末年始(12/31～1/3)：9時～翌朝7時



戸籍の窓口から

※戸籍の窓口で掲載の確認ができた方を掲載しています。

○お誕生おめでとうございます

笹森ももはちゃん(女・誠) 5/22 早来北町
 山田隼大ちゃん(男・晋也) 6/26 追分旭

○ご結婚おめでとうございます

宮崎修武さん(早来源武)
 福田早希さん(早来源武)

○お悔やみ申し上げます

本城八十治さん(76) 追分白樺 6/26
 伊藤智子さん(70) 早来北進 6/28
 黒川榮治さん(88) 追分中央 7/5
 小川英子さん(79) 追分花園 7/6
 小谷正信さん(99) 早来新栄 7/7
 工藤さくえさん(90) 追分緑が丘 7/8
 橋場優子さん(64) 安平 7/13
 阿部ミツさん(93) 安平 7/17
 遠藤勝江さん(88) 追分若草 7/19
 瀧 睦子さん(74) 追分本町 7/21

善意 (6月21日～7月18日受付分)

町へ

指定寄附(図書購入費用)
 ・橋坂兼雄さん(様似町)
 指定寄附(福祉のため)
 ・橋坂兼雄さん(様似町)

社会福祉協議会へ

「広報あびら7月号」点訳
 ・安平町点訳赤十字奉仕団

ぬくもりの湯イベント開催中

8月31日までの土・日とお盆期間中(8月11日、13日、14日、15日)は、ぬくもりの湯利用者様(各日先着50名)を対象に抽選会を実施しています。

お誘い合わせのうえ、お越しく下さい。
 問合せ ぬくもりの湯 ☎252968

マチの人口・世帯

総人口 8,629人 (-7)
 男性 4,278人 (+7)
 女性 4,351人 (-14)
 世帯数 4,288世帯(+10)
 (平成26年7月31日現在)

交通事故死

ゼロ運動

平成26年7月31日現在 1,365日

次回町広報配布日は

広報笑顔(スマイル)8月号 8月20日(水)
 広報あびら9月号 9月5日(金)
 町ホームページでもご覧いただけます。

安平町ホームページ

検索

総務課情報グループ ☎252511

平成26年度 安平町平和祈念式典を開催します

戦争の悲惨さと平和の尊さを後世に継承するため、次の日程で安平町平和祈念式典を執り行います。式典後、安平町平和大使による「平和への誓い」(広島平和記念式典派遣報告会)を実施します。

日時 8月30日(土) 10時～

場所 追分公民館

※広島平和記念式典派遣報告会は、11時からを予定。

(式典の進行状況により早くなることもあります。)

その他 式典は、宗教的儀式を伴わない献花方式で行います。

※早来地区からバスを運行しますので、下記運行表をご確認のうえ、ご利用ください。

問合せ 健康福祉課福祉グループ

☎252411

安平町平和祈念式典送迎バス運行表

行き		帰り	
9:00	遠浅公民館	11:50	追分公民館
9:10	早来庁舎	12:00	安平消防会館
9:20	安平消防会館	12:10	早来庁舎
9:30	追分公民館	12:20	遠浅公民館

(帰りのバス発車時刻につきましては、式典の進行状況により変更となる場合がありますので、ご了承ください。)

お詫びと訂正

生涯学習だより「きらり」146号(広報笑顔7月号8頁)に掲載した『読み聞かせ8月日程』に誤りがありましたので、お詫びし次のとおり訂正します。

▼「読み聞かせ8月日程」ありんこ会

(誤) 8月16日(土) 14時30分～
 (正) 8月23日(土) 14時30分～

公営住宅・特公賃住宅・町営住宅の入居者募集は、広報笑顔(スマイル)をご覧ください。

元気に 大き な〜れ!



ひでと
圓子秀人さんと
お母さんの彩さん
(遠浅)



ゆうき
坂井雄紀さんと
お母さんの史子さん
(追分若草)



上田あかりちゃんと
お母さんの舞子さん
(遠浅)



※広報紙に掲載した写真を無料で提供していますので、ご希望の方は総務課情報グループ(☎22511)へご連絡ください。

なお、第三者の方へは提供できませんので、ご了承ください。

編集後記

皆さんどの様な夏をお過ごしでしょうか。アウトドアや庭先で作業という方も多いのでは。

今の時期、屋外だけでなく屋内でも熱中症になる危険がありますので、適度な水分補給を心がけましょう。熱中症と同じく注意しなければならぬのが食中毒です。食品を取り扱う際は十分に注意し、楽しい夏を過ごしましょう。(K)

「暑いですね。」と会話した翌日、「今日は寒いですね」と言ってしまうほど、日々の気温の変化についていけない今日このごろ。薄暗い時間帯には、玄関先で花火をするご家庭も見られ、夏だなあと感じます。

今月の表紙を飾ったサッカーの子どもたち。小学2年生以下の部で優勝しました。将来が楽しみです。(K)