



広報

2013. 9 No. 90

あびら

表紙 安平町子ども会育成連絡協議会
平成 25 年度子ども大会「じゃんけん列車」
追分中学校 (8月2日)

特集 大雨災害に備えて 2～5 頁

— 目次 —

あびら回顧録(昭和56年9月編)	6 頁	安平・厚真行政事務組合のページ	15 頁
ひと月のアルバム	8 頁	生涯学習フェスティバルのご案内	16 頁
こんにちは 保健師です④	12 頁	お知らせ	20 頁
ていあんくんから (寄せられたご意見に回答します)	13 頁	休日当番病院・慶弔録	24 頁
秋の各種健診のご案内	14 頁	元気に大きくな～れ!	26 頁



安平町フェイスブック公式ページ <https://www.facebook.com/town.abira>



大雨災害に備えて

— 地域の安全安心は地域で守る —

近年、東日本大震災をはじめとした、震災の発生や全国的に発生している集中豪雨被害など、多くの犠牲者が発生する災害が全国各地で起きています。中でも集中豪雨被害は毎年のように発生し、安平町においてもこのような大災害は決して他人ごとではなく、「いつ」「どこで」起こるかは分からないものであり、日頃からの防災に対する意識、備えが大切です。

今回の特集では、過去に安平町で発生した大雨災害に触れ、災害は安平町でも起こりうるということを改めて知っていただき、また、このような災害に対する備えとして、地域で行われている自主防災活動を紹介し、地域の安全・安心を地域で守るために、今一度『防災』について考えてみましょう。





過去にはこんな被害が！

昭和56年大雨洪水被害、最近集中豪雨による災害が全国的に発生しています。幸いにも安平町では近年大きな災害はありませんが、過去には大規模な大雨による洪水被害が発生しています。右ページの写真は、その当時の記録です。

この災害は昭和56年8月に台風と前線の影響による集中豪雨に見舞われ、当時の追分、早来両地区に甚大な被害をもたらしました。(当時の広報紙を「あびら回顧録」で紹介しています。)

昭和56年8月発生「前線と台風の影響を受けた大雨災害」被害状況 (参考：追分町史、早来町史)		
	追分地区	早来地区
降雨量	283.5 ㎜	315 ㎜
住宅被害 (浸水)	床上 6戸 床下 43戸	床上 20戸 床下 16戸
土木被害 (川・道路・橋)	64 か所	53 か所
農業被害 (田・畑)	584 畝	1,011 畝

「特別警報」運用開始

気象台は8月30日から「特別警報」の運用を開始しました。

この「特別警報」は、上記にある昭和56年に安平町を襲った集中豪雨に匹敵する災害が見込まれるときなどに発表されます。現在の警報発表基準をはるかに超える大雨や地震、津波、火山噴火等により、重大な災害の起こる危険性が著しく高まっていることをお知らせし、特別な警戒を呼びかけます。

「特別警報」発表時は、数十年に一度しかない大雨や暴風等により非常に危険な状況です。周囲の状況や避難指示・勧告等に留意し、避難所への避難か屋内の比較的安全な場所への退避等、直ちに命を守る行動をとりましょう。

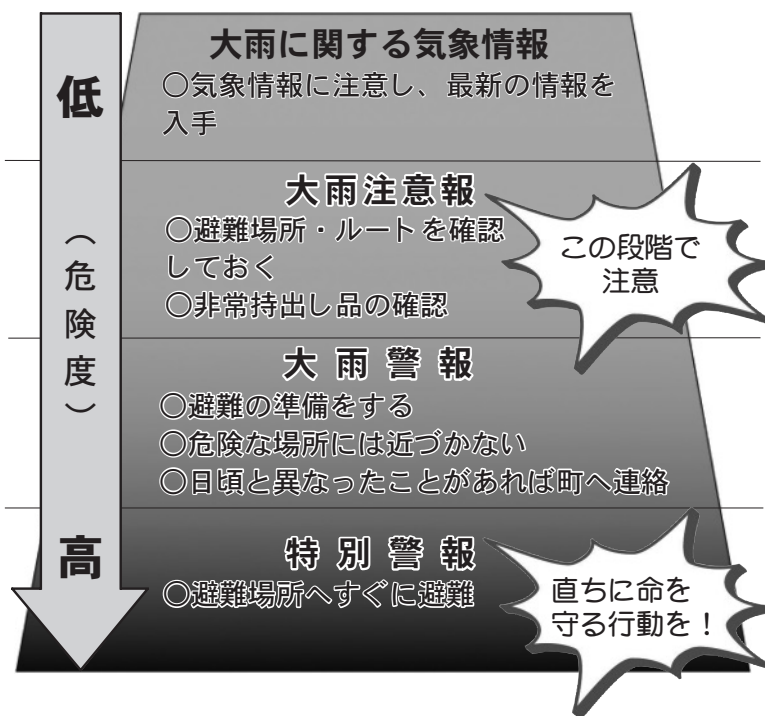

特別警報発表の際は、防災行政無線などで皆さんにお知らせし、避難指示・勧告等を行います。

特別警報の発表基準

気象の種類	基準	
大雨	台風や集中豪雨により数十年に一度の降雨量となる大雨が予想され、または、数十年に一度の強度の台風や同程度の温帯低気圧により大雨になると予想される場合	
暴風	数十年に一度の強度の台風や同程度の温帯低気圧により	
高潮		暴風が吹くと予想される場合
波浪		高潮になると予想される場合
暴風雪	数十年に一度の強度の台風と同程度の温帯低気圧により雪を伴う暴風が吹くと予想される場合	
大雪	数十年に一度の降雪量となる大雪が予想される場合	

気象庁 <http://www.jma.go.jp/jma/kishou/known/tokubetsu-keiho/index.html>
 問合せ 室蘭地方気象台防災業務課 ☎ 0143 - 22 - 4249

地域の安心安全は地域で守る

～防災リーダーインタビュー～

災害時は地域の初動対応が重要であり、全国的に自主防災組織の設立に向けた取り組みが行われており、安平町では、交付金制度を創設するなどして自主防災組織の結成に向けた支援を行っています。今回は、既に結成された団体において、結成の経緯や現在行っている活動などについて、聞いてみました。

追分第1町内会 自主防災会



会長 鎌田正美さん

追分第1町内会は、平成24年5月に町内で最初の自主防災組織として結成しました。設立にあたり防災マスタープラン及び防災会規約を策定。設立後直ちに、町内会の防災マップを作成し、一次避難所の設定や避難ルートの確認を行い、災害時の自主避難、避難誘導に備えています。

また、資機材の備蓄については、今年度、財団法人自治総合センターのコミュニティ助成事業を利用し、資機材倉庫、発電機、ガソリン携行缶、リヤカーなど初動体制に必要な資機材を備蓄し、その他町の自主防災組織育成支援事業交付金を利用して、緊急時の役員間の相互通信用として、トランシーバーの整備を進めています。今後の活動予定として、町の防災無線を活用し、地区内にある福祉施設と連携した訓練も予定しています。



自主防災組織講演会を開催します

自主防災組織の役割や活動のノウハウを知るための講演会を実施します。

自治会や町内会単位に限らず、個人での参加もできますので、ぜひ、ご参加ください。

《送迎バスについて》

●交通手段の確保できない方のため、往復の送迎バスを準備しています。

●各団体の出席者でご利用希望の方は、参加の申し込み時にお伝えください。

一般町民の出席者でご利用を希望される場合は直接総務課情報グループまでご連絡ください。

日時 10月6日(日)
10時～12時15分
場所 追分公民館(中ホール)
対象 町民

※各団体(町内会・自治会・農事組合)には別途ご案内しています。

	時間	場所
行	9:00	遠浅駅前発
	9:03	遠浅公民館
	9:13	スズランボウル
	9:16	北町会館
	9:19	役場早来庁舎
	9:22	北進会館
	9:32	安平セイコーマート
き	9:45	追分公民館着

	時間	場所
帰	12:25	追分公民館発
	12:38	安平セイコーマート
	12:48	北進会館
	12:51	役場早来庁舎
	12:54	北町会館
	12:57	スズランボウル
	13:07	遠浅公民館
り	13:10	遠浅駅前着

安平第1自治会
防災会情報連絡班



班長 中島秀樹さん

安平第1自治会は、東日本大震災を契機として、自治会内にも防災に対する意識の変化が感じられ、また、町で行われた自主防災組織講演会への参加などを踏まえ、役員の話し合いにより自主防災組織の必要性を確認し、平成25年3月の結成に至りました。

活動内容としては、福祉活動と防災活動を一体化し、見守り活動、危険箇所の見回り及び防犯パトロールを兼ねて実施しています。巡回日についても毎月の広報配布日に合わせるなどして、担当者の負担にならないよう工夫をしております。今後は、地区内の避難ルートを定め、避難訓練等の実働訓練の実施を検討しています。

いずれにしても活動を継続していくため、できる範囲で身の丈に合った活動を行っていきたく考えています。



遠浅自治会
自主防災会



会長 西田 孝さん

遠浅自治会自主防災会は、平成23年6月に自主防災組織検討部会を立ち上げ、役員会を開催し組織結成に向けた検討を実施してきました。会を結成する目的として東日本大震災を契機として地域での備えということはもちろんですが、地区の結びつきを強化するという観点からも結成が必要と考えました。結成の前段で、遠浅地区における防災に関するアンケート調査の実施や文化展においては防災備蓄品の展示を行うなど、地区住民の防災に対する意識啓発を実施。その後防災担当との協議や役員会における協議を重ね規約の改正、連絡体制の整備を行い本年4月の結成に至りました。

今後は、町の交付金を用いて研修を行い啓発活動の実施を予定しています。防災備蓄品整備についても自治会内の防災以外の平時でも有効活用できるような備品を整備していく予定です。



9月11日（水）11時頃・11時30分頃の2回 全国一斉 緊急情報伝達訓練を実施します

国では、地震や土砂災害、武力攻撃などの災害時に、全国瞬時警報システム（Jアラート）を通じて送る緊急情報を、確実に皆さんにお伝えするため、情報伝達訓練を実施します。

当日は、町内21か所の防災行政デジタル無線のスピーカーから右記のような訓練放送が流れます。

訓練放送の実施にあたり、町民の皆さんのご理解とご協力をお願いします。

問合せ 総務課情報グループ
☎2511

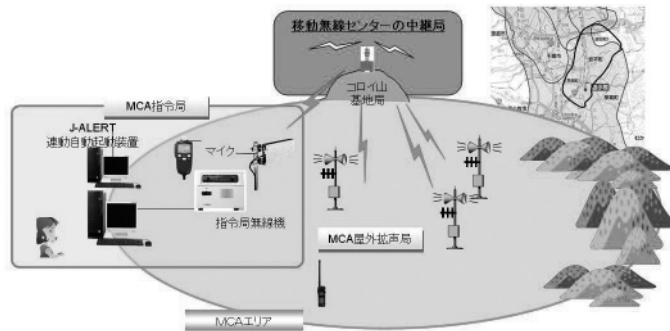

試験放送内容

「これは、試験放送です。」(3回)
「こちらは、ぼうさい安平町です。」
「防災行政無線チャイム」

～昭和56年9月編

できごと 中国残留孤児 47人初来日／ピンク・レディー解散／北炭夕張新鉱でガス突出
 世相 死因トップが脳卒中からがんへ／ツッパリネコ「なめネコ」大人気
 歌 ルビーの指輪（寺尾 聡）／長い夜（松山千春）／メモリーグラス（堀江 淳）
 テレビ 大河ドラマ おんな太閤記／Dr.スランプ アラレちゃん／北の国から
 映画 駅 STATION／エレファント・マン

昭和56年9月広報おいわけのトピックス

『集中豪雨による被害と復旧状況』を特集

昭和56年8月末人口 5,013人
 (男2,471人/女2,542人)

国鉄ストアー前など復旧工事を実施

計画に沿って、上流のよりに
 国鉄ストアー前など橋を建設
 計画に沿って、上流のよりに
 国鉄ストアー前など橋を建設
 計画に沿って、上流のよりに
 国鉄ストアー前など橋を建設

町内では、往時生活に支障をきた
 して、早期復旧工事を完了させ
 たいと、早く復旧工事を完了させ
 たいと、早く復旧工事を完了させ

復旧工事を急ぐ
 町内では、往時生活に支障をきた
 して、早期復旧工事を完了させ
 たいと、早く復旧工事を完了させ

計画に沿って、上流のよりに
 国鉄ストアー前など橋を建設
 計画に沿って、上流のよりに
 国鉄ストアー前など橋を建設



56年 9月号
 第295号
 機動力…更にアップ
 消防署追分支署に3,000ℓの積水量を誇る大型タンク
 車が導入され、初期消火に威力を発揮する
 ものと、

第4回臨時町議会

災害復旧費を含む 一般会計補正予算など可決

五十六年度一般計補正予算
 町費二百七十七万五千円を、一般計補正予算案、町道費案、農林費案、
 道路改良工事契約締結案、議案三件について議決、次期に決定しました。

前広田改良工事費二千五百
 円、町道費案(町道八十四平方分を
 実施)の合計四千四百七十七万
 二千九百七十七円、追分駅
 まで(一般計補正)は、十五
 億六千四百五十六万九千九百九
 十円とあります。

町道改良工事費の締結につ
 いて(議案三案)は、町道改良
 工事について、先に行った
 入札結果に基いて契約締結
 の議決を求めるもの、
 工事内容については、
 十月号でお知らせします。

町道改良工事費の締結につ
 いて(議案三案)は、町道改良
 工事について、先に行った
 入札結果に基いて契約締結
 の議決を求めるもの、
 工事内容については、
 十月号でお知らせします。



追分町災害復旧対策本部
 追分町災害復旧対策本部
 追分町災害復旧対策本部

協力で最悪の
事態逃れる
 安曇川の増水が続き、
 一部河川の決壊した美園
 地区の人たちに避難命令が出さ
 れ、非常招集を知らせるサイレ
 ンが吹鳴されるなど、不安はつ
 るばかりでしたが、消防団を
 はじめ町民の人たちの協力で、
 安曇川決壊…市街に濁流…



土のう積みで市街地への濁流を防ぐ

胆振西部から災害見舞届く
 胆振西部の町長(三町二
 村)が八月十二日、今回の集
 中豪雨の災害見舞いに訪れ、
 災害復旧に役立ててくださいと
 十万円のお金が届けられました。

この日訪れた町長、虻田、
 豊浦町、洞爺、大滝村の各町
 村長は、あまりの被害の大き
 さに驚いた様子でした。



記録的な豪雨



強風で住宅の3m手前までえぐられました(損壊)

中小河川大暴れ

2日間で315ミリ

寒冷前線の掃き、台風15号接近のダブルパンチで、連日は大降ひが、早来日4日朝2日間で、315ミリと、町内では、このため、各地の河川が暴れ、洪水で被害が相次いだ。河川が暴れ、洪水で被害が相次いだ。河川が暴れ、洪水で被害が相次いだ。河川が暴れ、洪水で被害が相次いだ。

あびら 回顧録

昭和56年9月広報はやきた
『集中豪雨と台風12号の被害』を特集
昭和56年8月末人口6,153人
(男3,106人/女3,047人)

15号台風

最大風速26メートル こんどは家屋に被害



根元からポッキリ(富岡)

災害対策本部の被害状況調べは次の通りです

畜産被害	1,474,000
商工被害	3,680,000
住宅被害	3,000,000
非住宅被害	5,700,000
農業被害	101,675,000
土木被害	31,913,000
教育施設被害	5,360,000

被害総額 153,000,000円
(8月25日現在)



子どもたちの大きなプールが(飯沼)



住宅の前の大きな木が



無惨 15号台風

昭和56年
9
No.275

はやきた
広報

特集 集中豪雨



道々干成、越川線の主要橋も強流には耐えず

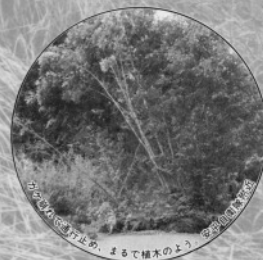

このページに関するお問い合わせは総務課情報グループ(☎2511)まで

8月のどきどき

みんなでワイワイ

8月3日、鹿公園イベント
広場でワイワイ祭りを開催。

会場にはおよそ2、500
名が集合。日中は気温が高く、
木陰に避難する方も多く見ら
れたものの、イベント広場
は、和太鼓の競演や団体のP
Rの出演者が日差しに負けな
い熱いパフォーマンスに魅了
されました。臨時開館した鉄
道資料館は、子どもや鉄道
ファンなどで賑わいました。



袋いっぱいのご好意

8月7日の七夕。東北地方
から伝わる「ローソクもらい」
が実施されました。昔は行灯
に使うローソクを集めるのが
子ども達の役割だったようで、
現在ではローソクからお菓子
に変わりましたが、2時間ほ
どで、袋がいっぱいになるそ
うです。

お母さんにとつては、当分
の間「お菓子買ってー」とせ
がまれることもなかったの
ではないでしょうか。



8月1日〜4日、山梨県甲
府市で行われた第30回全日
本小学生ソフトテニス選手
権大会に追分ソフトテニス
クラブの後藤伊吹さん・竹田
葵さんペアと早来ソフトテ
ニス少年団の笹山桜さん・大
井珠莉さんペアが出場。個人
戦、後藤・竹田ペアは2回戦敗
退、笹山・大井ペアは1回戦
敗退となりましたが、団体戦
では決勝トーナメントまで
進み9位入賞と健闘しまし
た。

全日本小学生

ソフトテニス選手権大会



ナイスショット

安平町誘致企業会が今年も
「ジュニアゴルフ教室」を開
催し、17名の子も達が参加
しました。全3回の教室では、
最終日の8月9日にコースを
体験。ナイスショットには、
歓声や拍手が沸くなど、楽し
む様子は大人顔負け。

参加していた子どもたちは、
「もっとたくさん練習して上
手になりたい」、「みんなと一
緒で楽しい」と話してくれま
した。いつか、安平町からプ
ログルファー誕生となるので
しょうか。



夏の特別授業

8月8日から12日にかけて、
早来町民センターであびら子
ども寺子屋を実施。

参加した7名の中学生は、
各自持参した宿題や問題集に
取り組み、手が止まった時に
大学生ボランティアから解き
方などのアドバイスを貰い、
苦手な問題を克服しようと取
り組んでいました。

解くことができなかつた問
題を解けるようになった生徒
は、「問題が解けた時、勉強
が楽しく感じた。初めての感
覚かもしれない。」と笑顔で話
してくれました。



爽やかな風を感じて

8月25日、カヌー体験研修会が瑞穂ダムで開催されました。

当日は、町内外から集まった74名がカヌーを体験。

スタッフからカヌーへの乗り方やパドルの使い方をお教えし、早速ダムへ。

気持ち良さそうにダム内を行ったり来たり。水上では笑い声や歓声が絶えず、凄く楽しそうな様子が伺えました。

体験を終えた参加者に感想を聞くと「水の上は気持ち良かった。また体験したいな。」と笑顔で話してくれました。



地デジ限定が登場

雪だるま特別住民票

8月8日から30日まで安平町の特別住民として登録されている雪だるまの「特別住民票」が交付されました。

今年、地上デジタル放送限定の住民票が登場。

最初に交付を受けた札幌市の方は「地デジ限定の住民票が可愛い。今まで発行された住民票を全て持っているから今後も集めていきたい。」と話してくれました。

初日の36枚を皮切りに、合計83枚の交付となりました。来年はどんなデザインになるのかな・・・



募金は子どもたちの活躍に

8月27日、安平町誘致企業会は、第21回チャリティゴルフ大会を開催。総勢139名がハイスコアを狙いました。

表彰式に先立ち、同会が取り組む地域の発展や振興活動の助成事業として、追分スキー少年団と早来フェリーレフトボールクラブに「がんばったDe賞」の贈呈式が行われ、両団体の代表は、「厚意が無駄にならぬよう、子どもたちの育成に有効活用させていただきます」と感謝の気持ちを伝えていました。



ふれあい体験記 ～NPO法人ココ・カラ編～

内藤圭子さんが代表を務めるNPO法人ココ・カラの取材で活動の拠点となっている安平町農産物加工研究センターにお邪魔してきました。

加工センターには様々な調理器具が。話を聞くと設備は充実しているとのこと。そんな場所で、おいしい講習会や冬になると自家製味噌などを作っているそうです。「手作りは添加物が入らないため安心安全」とのこと。皆さんは「食」についてどういったことを考えていますか？私は改めて食について考えるきっかけになりました。

この様に食を通じて「地元や地元食材に興味・関心を持つ機会を提供したい」という思いで活動されているのがココ・カラなのです。

更には「食で地域活性」も考えており、手作り豆腐を作った時に出たおからをパンズ・ハンバーガーに用いたココ・カラバーガーを開発。「町を知って貰うきっかけの1つになれば」と話してくれました。

これからも食を通して安平町を盛り上げていく活動を応援しています！



今回の取材を通して「食への関心」がより一層高まりました。

そんなこともあり、9月8日に開催されるおいしい講習会に参加してみようと思います！今回はパンを作るそう。どんなパンが作れるのか楽しみです♪

安平町の夏を楽しむ

沢山の笑顔が生まれた夏。

町内各地で様々な行事が開催されました。

雨に見舞われたこともありましたが、思い思い楽しむことができた安平町の夏をお届けします。



富岡盆踊り大会 8月15日



早来地区町民の集い 8月18日

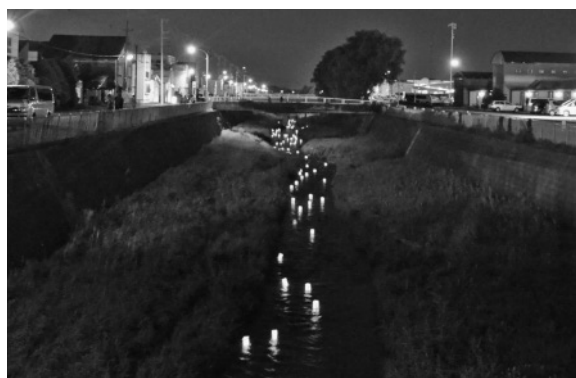

灯ろう流し
8月20日





安平地区連合自治会町民の集い 8月18日



安平・おいわけ盆踊り
inい・ぶ・き 8月20日



遠浅グリーンフェスティバル 8月24日

こんにちは 保健師です

健康福祉課健康推進グループで、オトナの健康に関する事業を担当している辻原です。主にがん検診や健康診査、健康教室、精神保健など担当しています。

辻原保健師

9月1日から10月31日まで「北海道がん征圧・がん検診受診促進月間」です。がんを知り・がんと向き合い・がんに負けない社会の実現に向けた様々な取り組みが行われます。

2人に1人が、「がん」?

日本の死亡原因の1位は「がん」。厚生労働省の研究によると男性の2人に1人、女性の3人に1人ががんにかかっています。この30年ほど

で、新たにがんと診断された人は約3〜4倍に増えていきます。

「がん」って

どんな病気?

がんは英語でCancer。これには蟹という意味もあります。がんをはじめに蟹にたとえたのは古代ギリシアの医師ヒポクラテス。がんの塊をスケッチに残し、「蟹のような」と残しているとのこと。



人間の体は多くの細胞からできていて、傷ついた遺伝子を治したり、異常な細胞が増えるのを抑えたり、取り除く仕組みがあります。しかし異常な細胞が監視の目をすり抜けて増え、かたまり(腫瘍)になることがあります。そして血管などに入り込み、全身に広がって体を弱らせてしまいます。これが、「がん」です。

「がん」は予防できる?

がんはその部位によっては生活の仕方によって「なりにくくする」ことができます。その代表が喫煙です。このほ

か飲酒、食塩、運動不足、肥満、ウイルスが挙げられています。(出典WHOによる「食物、栄養と慢性疾患の予防」)

オトナの嗜好品・タバコ

昔の映画やドラマには、大人の男性がタバコを吸うシーンがありました。思春期に、タバコを吸うことは大人でかつこいというイメージがあつたのは私だけではないと思います。(年代によって差がありますか?)でも、最近はありませんね。「禁煙した」という話もよく聞くようになりました。(百害あつて一利なしですから。)

平成23年の北海道のがん死亡数が一番多い部位は肺。これは、安平町も同じ傾向にあります。肺がんのリスクを確実に上げるといわれているものが喫煙です。

喫煙は、がんの原因において、最も予防可能なものと言われています。がんで死亡する方のうち、男性40%、女性5%が喫煙だといわれています。がんを予防しようと思つたら、タバコを吸わないことと、タバコの煙を吸わないこと

とが重要です。(危険な場所は喫煙所!)

タバコをやめると、心臓や肺の病気、脳卒中にかかる可能性が下がります。また、肌の調子が良くなるとも言われています。一石二鳥?三鳥?ですね。

しかし、どんなに生活に気をつけていても「ならないようにする」とはできません。

がんには負けないために

2人に1人がかかるとなると珍しい病気ではありません。でも、気づかないうちに進行してしまふからやっかいです。

この病気は早く見つけて、早く退治することが大切です。そのためにはがん検診を受けることが重要です。

平成23年度の安平町のがん検診受診率は、胃がん9.7%、肺がん26.3%、大腸がん11.8%、子宮11.8%、乳がん17.5%です。(職場で受けている人もいます。が、ちょっと少ないですよ)

今年度は、10月に乳がん検診(ぬくもりセンター)、10か

ら11月にかけて札幌がん検診センター健診(札幌がん検診センター)、11月に総合バス健診(保健センター、ぬくもりセンター、安平公民館)と子宮がん検診(保健センター、ぬくもりセンター)があります。

詳細は14ページでご案内していますので、ぜひお申し込みください。

禁煙、がんの悩みなどさまざまなご相談にのることもできますので、お気軽に保健師に声をかけてください。

最後に:ピンクリボン



乳がんの正しい知識を広め、乳がん検診の早期受診を推進することなどを目的に、世界規模の啓発キャンペーン、そのシンボルのことうがあるかもしれません。その時はぜひ応援してください。

安平町まち・あいステーション



事前に利用団体登録を行っていただく必要がありますが、その後は施設内の一部を予約して利用することも可能ですので、お気軽にお問い合わせください。

管理人常駐時間：平日 9時～17時30分
問合せ 企画財政課 ☎② 2751
ラピア ☎② 2733

『ラピア』がオープン

広報あびら8月号で紹介をしていました安平町まち・あいステーションラピアが9月2日にオープンしました。

オープンにあわせて、デマンドバスのバス停留所としての利用ができるようになっていきますので、デマンドバスの待ち時間などにもご利用ください。

また、この施設は町民の皆さんが自由に使える施設ですので、買物の休憩場所や友達とのおしゃべりの場、サークルや団体での利用や打合せなどとしてもお使いください。



お答え
します



～「ていあんくん」から～

ご意見 7月20日～21日に鹿公園キャンプ場を利用したが、自転車で来ている学生と思わしき若者が、夜間に花火や大声を出していた。指導願いたい。(7月提案・町外の方)

回答 教育委員会を通じ町内学校へ事実関係の調査を行いました。そういった事実は確認されませんでした。調査の結果とキャンプ場利用マナーの注意喚起実施について、提案者へ回答を行いました。

キャンプ場は町内外を問わず多くの方が利用します。利用者全員が楽しく過ごすことができるようマナーを守って利用しましょう。

【お問い合わせ先】総務課 情報グループ (☎② 2511)

ご意見 先日役場へ伺った際、靴下をはいていない職員を数名見かけた。いくらクールビズとはいえ、町民の見本となるべき皆さんがこんなことでは…。

(8月提案・匿名)

回答 ご不快な思いを掛けましたことを深くお詫び申し上げます。職員のサービス中の身だしなみについて再度徹底いたしました。

【お問い合わせ先】総務課 総務グループ (☎② 2511)

ご意見 追分豊栄の安平境界付近から JR 安平駅までサイクリングロードを造ることはできますか？

(8月提案・匿名)

回答 追分豊栄とJR安平駅を結ぶサイクリングロードにつきましては、現在のところ建設する計画はありませんので、ご理解願います。

【お問い合わせ先】

建設課 土木・公園グループ (☎⑤ 2496)

ご意見 安平町のフェイスブックの写真について、アングルが遠すぎるなどいまいちです。人の表情など写真を保存したいと思えるような撮り方をしてほしい。

(8月提案・匿名)

回答 安平町公式フェイスブックページをご覧ください。掲載する記事や写真については、多くの方に「いいね！」をいただけるよう、今後も努力いたします。

なお、人物が映る写真を掲載する際、被写体の方の許可を得た場合を除き、プライバシーの保護に注意を払った結果、顔がはっきりと分かるような写真を避ける場合があります。ご理解のほどよろしく願いいたします。

【お問い合わせ先】総務課 情報グループ (☎② 2511)

住民提案意見箱(ていあんくん)には、町民の皆さんからたくさんのご意見やご提言が寄せられています。

無記名・匿名による、ご意見などに対する町の回答や考え方は広報あびらで紹介していますので、回答の内容がご意見の主旨にそぐわない場合は、担当までお問い合わせください。

■ ていあんくんに関するお問い合わせは、総務課情報グループ (☎② 2511) まで

がん検診を受診しましょう！
町民の方であれば受診できます

平成25年度
秋の各種健診のご案内

次のとおり、健康診査及び各種がん検診を実施します。受診を希望される方は期日までにお申し込みください。夏の健診を受診されない方は、い方のお申し込みをお待ちしています。



札幌がん検診センター健診	
10月30日(水)	乗降場所 ・遠浅公民館前
10月31日(木)	・安平公民館前
11月1日(金)	・保健センター前 ・ぬくもりセンター前
朝(7時頃)出発→14時頃帰町 ※帰町時間は目安です。対がん協会のバスが送迎します。	
申し込み期限 9月25日(水)	

総合バス健診	
11月11日(月)	ぬくもりセンター
11月12日(火)	保健センター
11月13日(水)	安平公民館
申し込み期限 10月4日(金)	

お申し込みはお電話のみの受付となります。おかけ間違いのないようお願いします。
申し込み専用電話
☎②⑤ 2425
(健康福祉課健康推進グループ)

○各がん検診受診日において、年齢要件に達している方
○平成24年度に実施した子宮がん検診・乳がん検診を受診
○平成24年度に実施した子宮がん検診・乳がん検診を受診
○平成24年度に実施した子宮がん検診・乳がん検診を受診

がん検診

次の要件に該当し、夏の健診を受診していない方は受診できません。

要件

健康診査		
対象	該当健康診査	料金
20歳～39歳または生活保護受給者	基本健診	1,000円
40歳～74歳(安平町国保加入者)	特定健診	無料
後期高齢者医療制度加入者	後期高齢者健診	無料

健康診査

左表に該当する方で、病院健診及び夏の健康診査を受診していない方は受診できます。

がん検診		
検診項目	年齢要件	検診料金
胃がん検診	30歳以上	1,000円
肺がん検診		500円
大腸がん検診		500円
前立腺がん検診注1	50歳以上の男性	無料
子宮がん検診注2・注3	20歳以上の方	1,000円
経膈超音波検診注2・注3		200円
乳がん検診注2・注3	40歳以上の方	1,500円

注1) 総合バス健診のみ受診できます。
注2) 札幌がん検診センター健診のみ受診できます。
注3) 平成24年度受診者は対象外です。

左表のとおりです。
※検診日に徴収します。
料金免除要件
①～④に該当する方は、当日受給者証をお持ちください。
⑤安平町重度心身障害者医療受給者証及びひとり親家庭等の医療費受給者証をお持ちの方
⑥特定疾患医療受給者証をお持ちの方
⑦平成25年度町民税非課税世帯の方
⑧自立支援医療受給者証をお持ちの方
⑨障害福祉サービスのうち、就労支援を受けている方
⑩健診当日において満70歳以上の方
⑪生活保護法(昭和25年法律第144号)による被保護世帯の方
⑫平成25年度町民税非課税世帯の方

安平・厚真行政事務組合のページ

7月からはじまった「ごみの有料化」には、町民の皆さまのご理解とご協力により混乱なく、実施されています。

その中でも、特にお問い合わせいただいた疑問などをお知らせしますので、今後ごみの減量化・資源化にご協力をお願いします。

どのごみ袋に入れるの？

品目等	ごみ袋種類等	注意点等
汚れのひどいプラスチック製品	全て「もやせるごみ」	汚れが落ちるものは、軽くすすいでからプラスチック（資源物）として出してください。
せん定枝	袋をしません ※ただし、12月～3月はひもで縛ったあと、もやせるごみ袋を巻きつけて出してください。	50 cm以内に切断し、ひもで縛ってからステーション横に出してください。
スプレー缶	透明な袋（レジ袋可）	火災予防のため、缶に穴をあけ「有害ごみ」として出してください。

旧袋はいつまで使えるの？

6月まで販売していた旧袋の「もやせるごみ（ピンク色）」、「もやせないごみ（青色）」、「生ごみ（黄色）」は、11月1日（金）以降は、ごみステーションに出すことができませんので、ご協力をお願いします。（旧袋で出されたごみについては、回収しません。）

残ってしまった旧袋は、自己搬入の際に使用するなど工夫してください。

※「資源回収袋（透明）」は引き続き使用できます。

収集日はどう変わったの？

毎週土曜日「もやせないごみ」



第1・3土曜日「もやせないごみ」「有害ごみ」
第2・4・5土曜日「紙類」

事務局からのお願い

詳しくは、「分別ガイドブック」をご確認ください。

- ◆もやせるごみの中に、「紙類」で出せるものが混ざっています。違反ではありませんが、紙類を資源化することで、ごみ袋購入費用の節約とごみの減量につながりますので、分別にご協力ください。
- ◆処理場へごみを持ち込む場合は、有料指定袋以外の透明（半透明でも可）な袋を使用しましょう。ごみを持ち込む場合は、ごみの重量により料金がかかります。
- ◆家電4品目（テレビ・冷蔵庫・洗濯機・エアコン）は、処理場への持ち込みやステーションに出すことはできません。家電リサイクル法で定められた「リサイクル料」を負担し、販売店または廃家電収集運搬業者へご相談ください。（分別ガイドブック P24 参照）
- ◆布団やマットレスを処理場へ持ち込む場合は、必ず1枚ずつひもで縛ってください。
- ◆小型電子（電気）機器の処理は、町内各公民館に設置している「回収ボックス（青色）」をご利用ください。また投入口（30 cm × 30 cm）に入らない場合は、処理場へ持ち込んでください。

安平町から出されたごみは、皆さまのご協力により分別が大変良いと評価をいただいています。これからも、きれいな街並みを維持するためにも、さらなるご協力をお願いします。

問合せ 安平・厚真行政事務組合 ☎ 3151 / 住民生活課 ☎ 2940

秋と言えば「スポーツの秋」「芸術の秋」・・・

9月21日～11月30日は、 生涯学習フェスティバル

期間中の学習機会を一挙ご紹介いたします。

【生涯学習フェスティバル】

町の生涯学習活動を象徴する行事をこの期間に実施し、その中で町民の皆さんの“ふれあい・学びあい・交流”を広め、生涯学習の振興を図っていくことを目的としています。町や各種団体が実行委員会を構成し、協働して実施しています。
(実行委員会事務局：教育委員会社会教育グループ)

安平町小中学生陸上競技記録会

日時：9月21日(土) 9時～12時
会場：早来中学校グラウンド
主管：安平町陸上競技協会
(松村 ☎090-3394-6925)

プールフェスティバル

学校の水泳授業や子ども水泳教室等で鍛えた力を発揮しよう！競泳種目のほか、障害物競争、水中宝探しなどのレク種目もあります。

日時：9月23日(月・祝) 9時～12時
会場：せいこドーム温水プール
申込：①学校等から配布の申込用紙で申込む。
②実行委員会へ直接申込む。
※当日の飛び入り参加は不可。
主管：実行委員会(社会教育グループ ☎25-2083)



せいこドームコンサート

社会人バンドの華麗なテクニックと早来中学校吹奏楽部の迫力と美しい音色の共演をお楽しみください!!

日時 9月22日(日) 開演14時
会場 せいこドームロビー
出演 ◇社会人バンド

「BLUE SOUNDS」 (ブルーサウンズ)

男性6人と女性2人のベンチャーズナンバーを得意とするアマチュアバンドで、苫小牧市を中心に各種イベントでボランティア演奏活動に力を入れています。

◇早来中学校吹奏楽部

主管：実行委員会(社会教育グループ ☎25-2083)



秋季町民パークゴルフ大会

パークゴルフで健康づくり、親睦を深めましょう！

日時：9月23日(月・祝) 受付8時～(雨天決行)
会場：追分安平山パークゴルフ場
競技方法：36ホールストロークプレー
参加料：500円 ※当日徴収します。
申込：遠浅地区～浅井 幸夫さん(☎22-3679)
早来地区～伊山 也義さん(☎22-4880)
安平地区～柴田 清春さん(☎23-2505)
追分地区～柿坂 文彦さん(☎25-3593)
※申込締切りは9月17日まで。
主管：安平町パークゴルフ協会



第4回チームあびら地域間交流スポーツ大会 パークゴルフ大会

スポーツを通じて町内各地域住民の交流を図り、地域の一体感の醸成を目的として開催します。

日時：9月29日(日) 受付8時～ ※小雨決行。
会場：木のサイロパークゴルフ場(遠浅)
募集・競技・申込方法

- ① 一般～町内に在住する高校生以上
36ホールストロークプレー
各自治会等ごとに申込書を提出してください。
- ② 子ども～町内に在住する

小学4年生から中学3年生
18ホールストロークプレー
事務局までお申し込みください。

※詳細は、各自治会等へ案内を郵送します。
主管：安平町地域間交流スポーツ大会実行委員会
(事務局：社会教育グループ ☎25-2083)

追分ダンスパーティー

日時：9月29日(日) 18時～
会場：追分公民館集会室
参加料：1,000円
主管：追分ひまわり会(真鍋 ☎25-2161)

乳幼児 あそびのひろば

毎年大好評のあそびのひろば。一日たっぷり遊んでください。

日時：10月5日(土) 10時～14時

会場：早来公民館(町民センター) ※申込不要、入場無料

内容：ひろば開放(木の砂場、遊具など)、読み聞かせ ほか

主管：実行委員会(社会教育グループ ☎25-2083)



町民ペタンク大会

初心者やお一人でも参加できます。
ボールの貸出しもします。参加料無料。

日時：10月6日(日) 9時～12時

会場：町民スケートリンク
(せいこドーム向かい)

主管・申込：安平町ペタンク協会

松山(☎22-2647)

今井(☎22-2268)



どんぐり祭り(第6回)

「早来のシンボルどんぐりの大木のお祭りです」

大木が見てきた町の歴史の紹介やイベント「馬鉄を辿ろう」の報告コーナーのほか、歴史体験「大木を切ってみよう!」では、紙で作った大木とノコギリで伐採の雰囲気味わうコーナーもあります。

「まちの歴史を知るチャンス!子どもから大人まで楽しめるイベントです。」

日時：10月9日(水) 10時～17時30分

10月10日(木) 10時～16時

会場：早来研修センター
(役場早来庁舎向かい)

主管：土の会 川内(☎22-2100)



第8回秋季体育協会長杯 町民ゲートボール大会

日時：10月10日(木) 9時～

会場：多目的スポーツセンター

主管：安平町ゲートボール協会

(大橋☎26-6658)



追分ひまわりコーラスコンサート

日時：10月12日(土) 14時00分開演

会場：追分公民館ロビー

曲目：なつかしい歌(蘇州夜曲、浜辺のうた ほか)、こころにひびく歌、みなさんと歌いましょう(ドレミのうた ほか)

主管：追分ひまわりコーラス

(谷口☎25-3036)



あびらパワフルデー 林間マラソン大会

毎年、町民を挙げてスポーツに親しみ、明るく健康でいようをテーマにファミリー向けマラソン大会を開催しています。昨年は190名の皆さんが参加しました。

日時：10月14日(月・祝) 9時～11時 ※小雨決行

受付場所：町民スケートリンク(せいこドーム向かい)

参加料：無料(参加者全員に記録証とスポーツドリンクをお渡しします。)

申込：実行委員会(社会教育グループ☎25-2083)



- | | |
|------------------------|-------------------------------|
| ①1kmマラソン部門(ウォークで出場もOK) | ③4kmウォーキング部門 |
| ②3kmマラソン部門(") | ④クロスカントリー駅伝 6.5km (2.17km×3名) |
- ※どの部門も年齢制限なし(未就学児は要伴走)。

赤ずきんのおはなしこうみんかん 2013

チクタクチクタク …

楽しいおはなしの時間をすごしましょう！

日時：10月19日(土) 10時～11時30分

会場：追分公民館

主管：ブックスタート読み聞かせ

ボランティア「赤ずきん」

問合せ：岩佐 ☎25-3087



町立小学校 学芸会・学習発表会

追分小学校 10月12日(土)

遠浅小学校 10月13日(日)

早来小学校 10月20日(日)

安平小学校 10月27日(日)



町立中学校 学校祭

早来中学校 9月14日(土)

追分中学校 9月29日(日)

町立子ども園・幼稚園・保育園

追分幼稚園おゆうぎ会 12月1日(日)

旭保育園発表会 12月7日(土)

はやきた子ども園生活発表会
12月7日(土)

第13回コンサート イン はやきた

安平町のほか近隣町で活動している合唱団、音楽家、生徒によるコンサートです。

日時：11月30日(土)13時30分開演

会場：早来公民館(町民センター)

主管：実行委員会(佐藤 ☎25-3988)



各地区文化祭・芸能発表会

【文化祭・文化展】

追分総合文化祭(会場：追分公民館)

10月下旬～11月上旬

※作品募集10月20日(日)まで
安平地区(会場：安平公民館)

10月26日(土)～10月27日(日)

早来地区(会場：早来公民館)

11月2日(土)～11月3日(日)

遠浅地区(会場：遠浅公民館)

11月2日(土)～11月3日(日)

【芸能発表会】

追分地区(会場追分公民館)

11月3日(日)

早来地区(会場：早来町民センター)

11月17日(日)

アイヌ紋様刺繍作品展

アイヌ伝統の紋様刺繍の入った作品を展示します。

日時：11月5日(火)～30日(土)

会場：追分公民館

主管：アイヌ民族文化伝承保存会(板狩 ☎25-3698)

町民卓球大会(予告)

日時：10月6日(日)または、13日(日)

会場：追分中学校体育館

主管：追分卓球同好会(大内 ☎25-3601)

アイスホッケー体験教室(予告)

安平町では、子どもたちに気軽にアイスホッケーを体験してもらう場として、体験教室を開催します。経験は問いません。興味のある方は、ぜひ一度体験してみませんか!!

期間：平成25年11月上旬～平成26年3月中旬までの毎週水曜日に開催予定

会場：安平町スポーツセンター「せいこドーム」アイスアリーナ

対象：3歳～小学校6年生まで(経験問わず。用具無い場合の貸出あり。)

申込：せいこドーム(☎22-3944) 教育委員会社会教育グループ(☎25-2083)

協力：安平ギャロップ



◇鉄道資料館定例開館日 5～10月の第2・4金曜日13時～15時

◇追分郷土資料館定例開館日 毎月第2・4金曜日13時～17時

問合せ：社会教育グループ(☎25-2083)

スポーツの秋！ でも食欲の秋でもある… そんなあなたに！

せいこドーム 現在開催中のプログラム一覧

(安平町スポーツセンター“せいこドーム”)

スタッフも
プログラムも
充実！



【プール】 参加ご希望の方は、せいこドーム(TEL22-3944)へお申し込みください。

プログラム名	開催日時	難易度	対象	プログラム概要	
水中運動教室	火曜 10:30～11:30	☆	高校生以上	水中ウォーキングやビート板などを使った水中エクササイズを中心に自宅でできるフットマッサージなど手軽なセルフケアも紹介します。体の気になる部分をキュッと引き締め楽しみながら健康になりましょう。	
水中ウォーキング教室	木曜 10:30～11:30	☆	高校生以上	ウォーキングを中心としてジョギング・水中での筋トレなどを行います。心肺機能にも筋肉にも刺激を与えて効果的にエクササイズしましょう。	
	金曜 19:30～20:30				
大人の水泳教室	火曜 14:00～15:00	☆	高校生以上	ウォーキングを中心としてジョギング・水中での筋トレなどを行います。心肺機能にも筋肉にも刺激を与えて効果的にエクササイズしましょう。	
	水曜 19:00～20:00				
ベビーアクア教室	水曜 10:30～11:15	☆	生後6か月～3歳未満の幼児と保護者	親子で一緒に水遊びを楽しみながらスキンシップを通して心身の発育・発達を促します。お友達もつくて楽しく遊びましょう。	
泳法別レッスン	水慣れ	火曜 13:30～14:00	☆	水が怖い方 潜れない方	楽しみながら呼吸練習・潜り・基本姿勢・キックを習得するクラス。初めての方はここからチャレンジ！！
	クロール導入	木曜 13:30～14:15	☆	水慣れができた方	クロール25M完泳を目指すクラスです。腕の動き・キック動作・呼吸のタイミングを習得していきます。
	平泳ぎ	金曜 14:00～14:30	☆☆	クロール・背泳ぎができる方	平泳ぎ25M完泳を目指すクラスです。腕の動き・キック動作・呼吸のタイミングを習得していきます。
	バタフライ	金曜 13:30～14:00	☆☆	クロール・背泳ぎができる方	バタフライ25M完泳を目指すクラスです。身体の内側・腕の動き・キック動作・呼吸を習得していきます。
	チャレンジ50m	木曜 14:15～15:00	☆☆	25m泳げる方	各泳法のターンを習得して泳ぐ距離を伸ばしてみましょう。個人メドレーも夢じゃない！
 子ども水泳教室 水慣れからはじめて、泳力に応じ、基礎から段階的に練習していきます。 ☆～☆☆ (9月までの教室の募集は終了しました。)	10/4～11/22 16:15～17:15 金曜 10/4～11/22 17:20～18:20	Uクラス 年中4歳児～小2 (定員40名) Vクラス 小1～小2 (定員13名) Wクラス 小3～中学生 (定員27名)	【注意事項】 *申込先、申込受付期間にご注意ください。 新規募集 受付期間) 9月5日～9月24日まで 受付時間) 平日 8:30～17:15 →「子ども水泳教室」に限り、お申し込みは、 教育委員会事務局 TEL 25-2083 まで *お申し込みは、は第2希望までお受けします。 *定員超の場合は抽選となります。 *集約(抽選)結果は、9月27日～10月1日にお知らせします。 *参加料は全コース一律1,000円です。クラス決定後に参加料の納付書をお送りします。会場受付では徴収しません。(途中退会による返金はできません。)		
	10/5～11/23 10:00～11:00 土曜 10/5～11/23 11:05～12:05	Xクラス 年中4歳児～小2 (定員40名) Yクラス 小1～小2 (定員13名) Zクラス 小3～中学生 (定員27名)			

【ルームエクササイズ】

参加ご希望の方は、せいこドーム(TEL22-3944)へお申し込みください。

プログラム名	開催日時	難易度	対象	プログラム概要
ストレッチ&貯筋運動教室	金曜 13:30～14:30	☆	どなたでも	ストレッチと身近な物を利用した筋トレにより、しなやかで健康な体を維持しましょう。
愛のヨガ教室 【1回 500円】	10:30～12:00	☆	どなたでも	ヨガのポーズを行いながら心の緊張をほぐし心身のバランスを整えながら柔らかい体を作りましょう。
	19:00～20:30			
シェイプボディ レッスン	水曜 13:30～14:30	☆～☆☆	どなたでも	音楽に合わせて腹筋・背筋など自分の体重を利用して筋トレを行います。グループで行うので長続きします。
ストレッチポール レッスン	水曜 14:30～15:20	☆	どなたでも	アロマの香りの中で肩甲骨・骨盤周辺の筋肉をほぐしリラックスしながらキレイな姿勢作りをしましょう。

平成25年度住宅・土地統計調査が行われます

住宅・土地統計調査は、住宅や土地についての最も基本的な調査として、昭和23年から5年ごとに行われ、今回は14回目の調査に当たります。

この調査は平成25年10月1日を基準として、全国の約350万世帯を対象に実施され、調査結果は国、道又は町における住宅建設計画や、さまざまなまちづくり施策などをきめるための重要な基礎資料として利用されます。

調査票に記入していただいた内容は、統計法により厳重に保護されますので、皆様の住生活向上のため調査へのご協力をお願いいたします。

また、今回の調査から従来の調査票による回答に加え、インターネットによる回答ができるようになりました。ご希望の回答方法で回答することが可能になります。本調査は、

- ① 少子・高齢社会を支える住まいの環境
- ② 住まいの耐震性や防火性、省エネルギー性などの住宅性能
- ③ 土地の有効利用状況
- ④ 東日本大震災の影響を明らかにすること

今回は東日本大震災後初めての調査であり、今後の住宅・土地政策に欠かせない資料となりますので、重ねてご協力をお願いいたします。

調査は、統計法上決められた方法で選ばれた世帯にのみ調査員がお伺いし、原則として調査票を手渡しします。選ばれた世帯と調査員がお会いできない場合には、ポストへ連絡メモを入れさせていただくことがあります。なお、調査のお知らせについては、調査対象区域全世帯へ配布しますので、ご了承ください。



ひとつひとつの住まいの今が、確かな未来を描きます。

震災後初の、
住まいに関する
大切な調査です。



● 住まいから 描く日本の 未来地図

平成25年 **10月1日(火)**

住宅・土地 統計調査

一定の統計上の抽出方法に基づき選定された調査対象世帯に、調査員がお伺いします。ご回答いただいた内容は、統計法によって厳重に保護されますので、安心してご回答下さい。調査の結果は、皆さまの暮らしに役立てられます。皆さまのご協力をよろしくお願いします。

総務省統計局ホームページ <http://www.stat.go.jp/>

総務省統計局 北海道・安平町 からのお知らせです

《特設》人権・困りごと相談会

人権擁護委員が困りごとの相談に応じます

日 程 9月18日(水)

受 付 13時30分～15時30分

場 所 特別養護老人ホーム追分陽光苑 (安平町追分花園4丁目5番地6)

内 容 講話「高齢者虐待防止について」及びビデオ上映、困りごと相談会

相談対応者 安平町人権擁護委員苫小牧人権擁護委員、札幌法務局苫小牧支局職員

※相談無料・秘密厳守

問合せ 健康福祉課福祉グループ ☎ 4556

広報あびら 8月号や安平町防犯協会が発行している「地域安全ニュース」でもお知らせしていますが、町内で発生している悪質商法被害の多くは「送り付け商法」によるものです。

必要のない健康食品の勧誘は、「いりません」とはっきりと断りましょう。送られてきても支払わないことです。

こんな電話がかかってきたら要注意

A社のパンフレットは届いていませんか？それは届いた方しか購入できないので、あなたが購入するなら高値で買い取ります。

甘い話をちらつかせる 『買え買え詐欺』

もうけ話をちらつかせて、契約をあおります。

また、弁護士や消費生活センター、国の機関をよそおって信用させる劇場型勧誘も増えており、「被害金額を取り戻します」などと嘘の説明をし、手数料と偽ってお金をだまし取る二次被害の手口も目立っています。

注文を受けた商品を代金引換で送ります。代金を払ってくれないなら裁判をしますよ。

断っても送ってくる

『送りつけ商法』

「以前注文を受けた」と一方的に健康食品や海産物を送り付け、断っても「間違いなく注文を受けた。支払わないなら裁判をする」と消費者の恐怖心をあおり、その恐怖心から支払ってしまう事例も多いのです。

悪質商法にだまされないための3か条

- ▶一度電話を切る
- ▶断る意思をはっきり伝える
- ▶ひとりで対応しない

悪質商法などでお困りのときは

平日（月～金 8時30分～17時15分）
役場 まちづくり推進課 ☎② 2514
総務課情報グループ ☎② 2511
安平町地域包括支援センター ☎⑤ 4555
早来相談センター ☎② 2940
国民生活センターお昼の相談室（11時～13時）
☎ 03 - 3446 - 0999
道立消費生活センター（9時～16時30分）
相談専用電話番号 ☎ 050 - 7505 - 0999
土日・祝日（年末年始は休みの場合あり）
安平町くらしの相談員（8時30分～17時15分）
☎ 080 - 6085 - 2262
消費者ホットライン（10時～16時）
☎ 0570 - 064 - 370
警察署及び駐在所
苫小牧警察署 ☎ 0144 - 35 - 0110
追分駐在所 ☎⑤ 2003・安平駐在所 ☎③ 2339
早来駐在所 ☎② 2030・遠浅駐在所 ☎② 2211

悪質商法による被害者を増やさないためにも、皆さんのご協力をお願いします！

被害に遭われている方の多くは、高齢者夫婦の世帯や独居の高齢者です。子ども達が遠方に住んでいる、外出が減り自宅にこもりがち、話し相手がいけないなどの状況となっている高齢者の方には、地域の皆さんで見守ることが必要となってきています。

被害を少なくするカギは、周りのサポート

町では、保健師やケアマネジャー（介護支援専門員）が高齢者宅を訪問した際に、様々な手口が横行している悪質商法に注意するよう呼び掛けていきます。

最近様子がおかしい、高齢者宅に宅配業者がよく来ているようだ、などの異変を感じたら、声を掛けてみてください。

“お変わりありません？”と。皆さんのご協力をお願いします。

お知らせ

国保の保険証の更新が始まります

安平町の国民健康保険の保険証をお持ちの方で、有効期限が「平成25年9月30日」までの方は、次のとおり更新手続きを行いますので、忘れずに手続きをしてください。
新しい保険証は更新したその日から使えます。
保険証の準備の都合上、次の日程より前には更新できませんのでご了承ください。

日程

9月18日(水)
～30日(月)

※土日、祝日を除く。
時間 8時30分～17時15分
場所 健康福祉課(追分庁舎)、住民生活課(早来庁舎)
※追分地区に住所のある方は追分庁舎、早来地区に住所のある方は早来庁舎で手続きをしてください。
必要なもの 現在お持ちの保険証(世帯全員分)、印鑑(代表者1名分の認印)

問合せ 健康福祉課国保・介護グループ ☎04555

保険証出張更新を行います

※左記の日時では、居住地区に関係なく更新することができます。(必要なものは、上記と同じです。)

出張更新日

9月17日(火)

- ・遠浅公民館(大集会室) 9時～10時
- ・安平公民館(会議室) 11時～12時
- ・花園若草会館(事務室) 14時～15時
- ・青葉会館(集会所) 16時～17時

なお、葬儀などにより緊急に会場が使用できなくなつたときは、取りやめる場合がありますので、あらかじめご了承ください。
また、各会場には税務担当職員もおりますので、保険税に関するご質問・ご相談などありましたらお気軽にお申し付けください。

高次脳機能障がい者 家族のための学習会

高次脳機能障がい者を抱える家族が、しょうがいを理解し、生活に生かせるリハビリを学ぶ学習会です。

日程 10月8日(火) 13時30分～15時30分
会場 苫小牧保健所

(苫小牧市若草町2丁目2-21)

内容 講義「高次脳機能障がい者の生活を支えるために」(講師 北海道リハビリテーション部作業療法士 小川圭太氏)、質疑、交流

申込期限 9月30日(月)

申込み・問合せ

苫小牧保健所健康推進課精神保健福祉係
☎0144-34-4168

早来安平線安平橋の 開通について

平成20年度から防衛省補助により道路整備を行ってきました町道早来安平線の新ルート(安平橋)がこのほど完成し、9月4日14時に開通しました。安平市街地から自衛隊安平駐屯地方面へ向かう場合は、踏切を越えて直進してください。今後は旧安平橋の撤去工事を10月中旬から来年7月上旬まで実施する予定です。

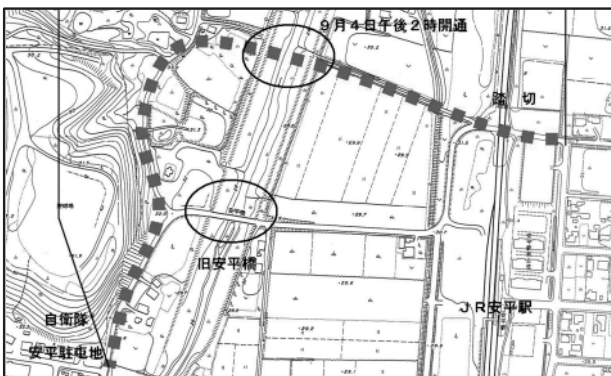

お部屋・倉庫などの不用品買取

◆出張買い入れ◆

骨董他売買何でも相談、電話下さい
出張電話受付：月～火の12時～16時
FAX 随時受付：後で連絡します

☎FAX 011-616-6690

札幌医大前 骨董はぎ野

広告欄

Raspberry
手作り1日ショップ
ほっこりマルシェ Vol.4

開催日 平成25年9月26日(木)
場所 「レストランしばらく」隣の店舗
時間 10:30～16:00
連絡先 安平町早来栄町125-7 水野 090-8901-9737

安平・苫小牧・千歳・室蘭
上原真の手作り作家が集まります

和布小物・ティバア
ナチュラル小物・花柄小物など

駐車場は店舗前のスペースと11:30～13:00以外のストロムばらんの駐車場が利用出来ますが他のお客様のご迷惑に成らない様に利用下さい

広告欄

地域ネットワーク会議に参加しませんか?
日時 10月4日(金) 10時~15時 受付9時30分
会場 追分公民館

最近ニュースで耳にする「成年後見制度」をテーマに地域ネットワーク会議を開催します。

「成年後見制度って何だろう?」「どういう時に役に立つのだろう?」など、詳しく知りたい方は、ぜひこの機会に参加してみませんか。

自分の将来に不安や心配を抱える方やしょうがいのあるお子さんの将来について、心配な方など多くの方に「成年後見制度」を知っていただき

内容 一部 (午前)

- ・基調講演「成年後見制度」の概要
講師 札幌法務局苫小牧支局 総務課長 鈴木一市氏

二部 (午後)

- ・講演「成年後見制度の実践から制度の理解を深めよう」
講師 小樽・しりべし成年後見センター 主任相談員 高田友子氏
- ・質疑応答

	行 き		帰 り	
バス 運 行 表	遠浅駅前発	9:00	追分公民館発	15:15
	遠浅公民館	9:03	安平セイコーマート	15:28
	スズランボウル	9:13	北進会館	15:38
	北町会館	9:16	役場早来庁舎	15:41
	役場早来庁舎	9:19	北町会館	15:44
	北進会館	9:22	スズランボウル	15:47
	安平セイコーマート	9:32	遠浅公民館	15:57
	追分公民館着	9:45	遠浅駅前着	16:00

たいと思います。
申込み締切 9月30日(月)
申込み・問合せ 健康福祉課 福祉グループ ☎254555
 ※各種団体の申込みにつきましては、申込み様式を送付していただきますので、団体を通じて申込みください。

親子ジャンプ☆アップ教室
 ～元気な親子集まれ～

お子さんとお父さん・お母さんが一緒に参加できる親子運動教室を行います。今回は外遊びがメインですので、ご家族と一緒に運動を楽しみながらお子さんの成長や健康づくりにいかががでしょうか?

日程 9月29日(日)
受付 9時~9時30分
終了時間 12時頃

場所 鹿公園集合(追分白樺) ※小雨決行。雨天時は室内に変更します。

内容 親子運動教室

※希望者は、血管年齢・自律神経測定も行えます。

対象 就学前までのお子さんと保護者の方

※託児も用意しています。

申込期限 9月25日(水)

問合せ 健康福祉課健康推進グループ ☎252425

ビュティーサポートR234
 実施団体の皆さんへ
環境整備のお知らせ

左記の日程で行いますので、作業のしやすい服装で、軍手や道具を持参してください。

日時 9月19日(木)
 13時30分~14時30分

場所 JR早来駅前

内容 駅前花壇の草取り、清掃活動

その他 雨天延期の場合、11時より物産館入り口に張り紙を掲示します。

問合せ まちづくり推進課 ☎252514

【ビュティーサポートR234実施団体】早来市街地自治会(東早来、あけぼの、あかね、さかえ、しらかば、北町、ときわ、守田、北進)、とまごまい広域農業協同組合早来支所、早来ライオンズクラブ、早来婦人会、安平町日赤奉仕団、安平建設協会、安平町役場親睦会、安平町観光協会、早来技能士会、安平町商工会【ビュティーサポートR234サポート隊】北海道電力(株)苫小牧統括センター、早来自衛隊分屯地曹友会、隊友会

広告欄

あなたの悩みに
 コタエを出します

- 離婚 (45分)
- 多重債務 (30分)
- 交通事故 (30分)
- 雇用トラブル (30分)

相談無料

※その他相談は有料のご案内となります。

相談予約ダイヤル **0144-35-8373**
 平日 10:00~16:00 (12:00~13:00を除く)

札幌弁護士会 苫小牧法律相談センター

広告欄

一人で悩みを抱えずに、お気軽にご相談下さい。

むらやま法律事務所

相談内容/借金・過払金請求・労働問題・離婚・相続・交通事故 その他

借金・過払金請求に関する相談は無料

弁護士 邨山(むらやま) 達哉

TEL 0144-31-4750

受付時間 月~金/9:30~17:00(予約制) ※祝日は除きます
 苫小牧 むらやま 検索 目 (詳しくはHPをご覧ください)

3階 むらやま法律事務所
 苫小牧駅 北口ビル
 Alpa苫小牧
 MEGA
 ドシキホーテ
 王子製紙
 JR苫小牧駅
 egeo

HTB データ放送、9月のトピックス



↑地域発トピックス画面

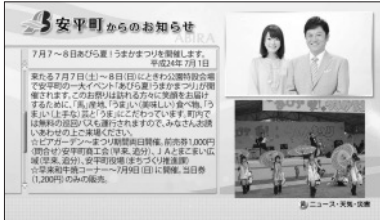

↑ネット On 画面

※ネットOnはテレビをインターネットに接続する必要があります。

町では、北海道テレビ株式会社（HTB）と連携し、デジタルテレビのデータ放送を通じて、町からのお知らせやイベント、身近な情報を配信中です。安平町の旬の話題をご覧ください。
※インターネットに接続すると、より詳しい情報を観ることができます。
問合せ 総務課情報グループ ☎② 2511

9月のトピックス
安平町へ移住しませんか？
自主防災組織講演会を開催します
安平町コミュニティスクールが発足

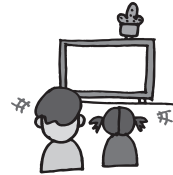

次の更新は9月20日

※テレビのチャンネルをHTBに合わせ、dボタンを押し、データ放送画面からご覧ください。

秋はヒグマに注意！

ヒグマによる人身被害はキノコ採りなどで山へ入ることが多くなる秋に最も多く発生しています。今年も9月7日から10月31日まで秋のヒグマ注意特別期間となっていますので、山林へ入る際は十分に注意してください。

ヒグマと遭遇しないために

- ヒグマの出没情報に注意してください。
- 野山に入る時は複数で行動しましょう。
- 鈴やラジオなど音のするものを携帯しましょう。
- 早朝や夕方の入山を控えましょう。
- ヒグマの痕跡を見つけたら引き返しましょう。
- 生ゴミは必ず持ち帰ってください。

ヒグマの姿や足跡などを見たときは、役場またはお近くの駐在所へご連絡ください。

- ・早来駐在所 ☎② 2030
- ・安平駐在所 ☎③ 2339
- ・遠浅駐在所 ☎② 2211
- ・追分駐在所 ☎⑤ 2003
- ・安平町役場 ☎② 2511

苫小牧市医師会休日当番実施医療機関

(診療時間 9時～17時)

9月 (内科)	9月 (外科)
8日 いちむら小児科医院 ときわ町2 ☎⑦ 1111	8日 同樹会苫小牧病院 新中野町3 ☎③ 1221
15日 川口小児科医院 しらかば町6 ☎③ 0500	15日 苫小牧日翔病院 矢代町2 ☎⑦ 7000
16日 柴田内科循環器科 桜木町1 ☎⑦ 2225	16日 苫小牧泌尿器科・循環器内科 明野新町2 ☎⑤ 0455
22日 勤医協苫小牧病院 見山町1 ☎⑦ 3151	22日 ともより整形外科 東開町4 ☎⑤ 8211
23日 苫小牧澄川病院 澄川町7 ☎⑦ 3111	23日 ケーアンドエークリニック 日新町2 ☎⑦ 2000
29日 川村クリニック 有珠の沢町4 ☎⑦ 5577	29日 アーク整形外科クリニック ときわ町3 ☎⑧ 6111
10月 (内科)	10月 (外科)
6日 沖 医 院 旭町4 ☎③ 8870	6日 メモリアル整形外科 花園町4 ☎⑦ 2111



苫小牧夜間休日急病センター (苫小牧市旭町2丁目) ☎③ 0001

- 科目 内科、小児科
- 診療時間 平日：19時～翌朝7時 土曜：14時～翌朝7時
日曜・祝日、年末年始(12/31～1/3)：9時～翌朝7時

10月は町税の「滞納対策強化月間」です！

手続きはお済みですか？

軽自動車の廃車手続き（ナンバープレートの返却）をしていない方や社会保険などに加入したが国民健康保険の喪失手続きを行っていない方などは、税金が余分に課税されていることもあります。

税金を未納のままにしておく

財産調査（職場へ給与照会・金融機関へ預金照会など）の上、財産を差押え、また、国民健康保険税の未納が1年以上続いた場合は有効期限の短い保険証（短期証）となる場合があります。

督促に応じない場合は

東胆振地方税徴収対策本部により、財産の差押えを執行します。

町では、税の公平性を保つこと及び自主財源の確保のため、10月を「滞納対策強化月間」として滞納整理の強化に取り組めます。

特に国民健康保険税は、相互扶助及び独立採算を原則とする国保会計の非常に重要な財源のため、力を入れて行います。納税が滞っている方には、税務職員がお電話やご自宅、職場までの訪問により納税交渉をさせていただきます。

皆さまに納めていただく町税は福祉や教育の充実、道路整備、地域産業の振興など、よりよいまちづくりを行うための大切な財源となっておりますので、納期限内の納付にご協力くださいますようお願いいたします。なお、一度に納めることが困難な方には、延納や分割納付など状況により対応させていただきますので、お尋ねください。

相談・問合せ 税務課 税務グループ ☎ 2513

善意

（7月19日～8月21日受付分）
社会福祉協議会へ
篤志寄付
・ 追分フリーマーケット連絡会
・ 広報あびら8月号点訳
・ 安平町点訳赤十字奉仕団

お誕生おめでとうございます

- 小野寺連弥（れんや） 7/29（男） 瞳 早来栄町
- 添谷聡嗣（さとし） 7/31（男） 信隆 早来栄町
- 圓子幸宏（ゆきひろ） 8/5（男） 匠 遠浅
- 山手雅行（まさゆき） 8/7（男） 智行 早来北町
- 安田晃（あきら） 8/11（男） 功 追分旭
- 武田莉世（りせ） 8/12（男） 信一 追分中央
- 三橋瑛太（えいた） 8/15（男） 理吉 追分本町
- 荒木好視（よしみ） 8/21（男） 学 遠浅

ご結婚おめでとうございます

- 佐藤高行（たかゆき） 追分旭
- 東堂舞（まゆ） 追分旭
- 増坂泰俊（たかゆき） 早来栄町
- 東松真衣（まこと） 美唄市
- 江守拓哉（たくや） 富山市
- 黒畑優（ゆう） 早来大町
- 松尾仁（に） 早来北進
- 有馬昇子（のぼりこ） 早来北進

お悔やみ申し上げます

- 大木和子（わこ） 7/27 72 安平
- 村山夕マ（ゆま） 8/3 101 早来栄町
- 千葉春子（はるこ） 8/9 79 早来大町
- 大滝榮子（えいこ） 8/19 90 早来大町
- 磯田ミユキ（みゆき） 8/20 99 早来大町
- 森茂美（ももみ） 8/21 63 遠浅

行政相談委員にご相談ください

年金、税金、登記、窓口サービスなど、役所の業務についての苦情、要望、意見をお聞きます。相談は無料秘密は厳守します。口頭・お電話・お手紙で行政相談委員にお申し出ください。

- 【追分地区】 平野秀樹氏 ☎/FAX 2774
- 【早来地区】 水野 佐氏 ☎ 3518 / FAX 3527

マチの人口・世帯

総人口 8,699人（+7）
男性 4,296人（+15）
女性 4,403人（-8）
世帯数 4,268世帯（-1）
〈平成25年8月31日現在〉

交通事故死
ゼロ運動
平成25年8月31日現在 1,031日

次回町広報配布日は

□町広報配布日は次のとおりです。
広報笑顔（スマイル）9月号は20日（金）、広報あびら10月号は7日（月）が配布日となります。安平町ホームページでもご覧いただけます。

安平町ホームページ

総務課情報グループ ☎ 2511

公営住宅・特公賃住宅・町営住宅の入居者募集は、笑顔（スマイル）をご覧ください。

元気に 大きく な〜れ!



^み野崎実心ちゃんとお母さんの麻奈実さん
(早来大町)



^{こころ}佐藤心ちゃん
お母さんの千恵美さん
(遠浅)



^{はるき}加藤春紀くん
お母さんの恵さん
(遠浅)

CHILD & MOTHER

※広報紙に掲載した写真を無料で提供していますので、ご希望の方は総務課情報グループ (☎② 2511) へご連絡ください。
なお、第三者の方へは提供できませんので、ご了承ください。

編集後記

肌寒い風が吹くようになり、少しずつ「秋」が来るのを肌で感じていきます。秋といえば、食欲の秋、読書の秋、スポーツの秋。楽しいことが沢山待っていらっしゃいますね。

6月に始めたフエイสบックも着々と「いいね!」の数が増えています。随時、情報を発信していくので、ぜひ「いいね!」をよろしくお願いします。(K)

不安定な空模様が続いていますね。秋の空は変わりやすいと言いますが、ここまで変わりやすいのは、いかがでしょう…。バケツを返したような雨に地響きのような雷。今月のあびら回顧録では、昭和56年の大雨被害を振り返ってみました。もし当時のような大雨に見舞われたら…。身の危険を感じたら、まず、命を守ることを優先しましょう。(K)

発行

安平町 企画編集／総務課情報グループ

☎05911595

勇払郡安平町早来大町95番地(☎0145②2511)