

# ノーザンホースパークマラソン

広報

2013. 6 No. 87



表紙 2,305人が参加した「ノーザンホースパークマラソン2013」(5月12日)

特集

## 安平町デマンドバスの

## 利用状況と見えてきた課題

2～5頁

### —目次—

ひと月のアルバム	6頁	(新)こんにちは 保健師です	14頁
安平・厚真行政事務組合のページ	8頁	各課からのお知らせ	15頁
平成24年度下半期の財政状況	10頁	休日当番病院	18頁
介護保険料の納付に関するお知らせ	11頁	慶弔録・人口	19頁
後期高齢者医療からのお知らせ	12頁	元気に大きくな～れ!	20頁



# 乗ってみよう！！ 安平町デマンドバス



なあ、安子さん  
「デマンドバス」ってなんだべ？



予約制の乗り合いバスのことですよ。  
電話予約で家まで迎えに来てくれる  
んですって。



うーん 自分の好きな時間というわけじゃなく、時刻表があってそこから選んで予約するんですよ。

デマンドバスは、予約しなければ乗車できません。時刻表の希望時間の1時間前までに予約をする必要があります。  
※始発便を利用したい場合は、前日までに予約が必要です。



よし！登録は終わったぞ。  
今度こそバスを呼んでみるか！



デマンドバスを利用するには、事前に「利用者登録」を行い、登録者証の交付を受ける必要があります。  
※すぐに利用しない場合でも、事前に登録しておくことをお勧めします。



それは便利だ！  
今すぐ電話してきてもらおう。

お義父さん！ 今すぐは無理！  
事前に利用者登録が必要なんですよ。



町では、車両の老朽化や非効率な運行など問題を抱えていた巡回バスに代わり、あらかじめ決められた時間帯に事前予約を受けた場合に限って運行する「安平町デマンドバス」を今年4月から正式運行しています。

このデマンドバスの運行開始にあたっては、昨年より広報で特集記事として取り上げ、説明会を開催するなどして、町民の皆さんにお知らせしてきましたが、運行開始から2か月が経過した今も利用登録や予約方法についてお問い合わせをいただいていますので、更なる利用促進を図るため、改めてデマンドバスについて紹介します。

### 安平町デマンドバス

#### 運行日

月曜日から金曜日まで

(土・日曜日、祝日、年末年始は運休)

#### 運行時刻

各市街地デマンドバス時刻表でご確認ください。

#### 運賃

片道300円

(小学生以下は無料。要保護者同伴)

## デマンドバスの予約・利用方法

### ステップ1

まずは利用者登録をしましょう

- 本人確認ができるものを持参して安平町商工会で手続きし、登録証の交付を受けます。

■ 安平町商工会 (受付時間 平日9時～16時)

早来本所 ☎ 2789

追分支所 ☎ 2154

### ステップ2

利用便を電話で予約

- 利用時間の1時間前までに、予約専用番号で予約します。
- 登録証番号、氏名、利用日時、目的地などをお伝えください。

■ 予約専用電話番号 (受付時間 平日8時～17時)

早来・遠浅地区運行 ☎ 3637

追分・安平地区運行 ☎ 3867

※ 始発便を利用したい場合は、前日の17時まで(その日が土日、祝日の場合はその前の平日)。

### ステップ3

自宅などでお待ちください

- 乗車の際、運賃300円を運転手へお支払ってください。



意外と面倒だな…。バスだから仕方ないとするか。



みんなの乗り物という意味で、理解しなくちゃね。

デマンドバスは、複数の予約者による乗り合いバスです。ご利用者のご住所や行き先などで運行時間・所要時間が変化します。

※「デマンド」(需要)の名のとおり、必要に応じて運行する新しい形の路線バスとご理解ください。



よし！ひとつ利用してみるか。

利用料金の助成制度もあります。(所得要件有り) 詳しくは健康福祉課福祉グループ (☎ 4556) へお問い合わせください。

## 運行方法と時刻表

### 運行方法

安平町デマンドバスは、左記の時刻表のとおり、追分・安平・早来・遠浅の市街地を運行しています。

一般的な路線バスと異なり、事前の電話予約に応じて、予約者の自宅と市街地のバス停を送迎するサービスのため、住所と異なる地区のデマンドバスは利用できません。

(早来瑞穂・安平・早来緑丘の方は両方の運行エリアで利用できます。)

※複数のご利用者との乗り合いのため、お迎えと目的地までの所要時間は変化します。

## 安平町デマンドバス時刻表

### ①追分市街地（旧追分町区域、早来緑丘地区・安平地区・早来瑞穂地区）時刻表

自宅→街中バス停（往路）			街中バス停→自宅（復路）		
	出発	到着		出発	到着
1便	8:00	8:30	2便	9:00	9:30
3便	10:00	10:30	4便	11:00	11:30
5便	12:00	12:30	6便	13:00	13:30
7便	14:00	14:30	8便	15:00	15:30
9便	16:00	16:30	10便	17:00	17:30

#### 【追分市街地の街中バス停】

①追分公民館 ②追分菊池病院 ③追分診療所 ④ぬくもりセンター(JR追分駅) ⑤ふれあいセンターい・ぶ・き ⑥追分庁舎

### ②安平市街地（早来緑丘・安平・早来瑞穂）時刻表

自宅→街中バス停（往路）			街中バス停→自宅（復路）		
	出発	到着		出発	到着
1便	8:00	8:30	2便	9:00	9:30
3便	10:00	10:30	4便	11:00	11:30
5便	12:00	12:30	6便	13:00	13:30
7便	14:00	14:30	8便	15:00	15:30
9便	16:00	16:30	10便	17:00	17:30

#### 【安平市街地の街中バス停】

① JR安平駅 ②安平消防会館

### ③早来市街地（旧早来町区域）時刻表

自宅→街中バス停（往路）			街中バス停→自宅（復路）		
	出発	到着		出発	到着
1便	8:30	9:00	2便	9:30	10:00
3便	10:30	11:00	4便	11:30	12:00
5便	12:30	13:00	6便	13:30	14:00
7便	14:30	15:00	8便	15:30	16:00
9便	16:30	17:00	10便	17:30	18:00

#### 【早来市街地の街中バス停】

①みなくる ②町民センター ③せいこドーム ④早来医院 ⑤畑山医院 ⑥早来ハイヤー(JR早来駅) ⑦早来庁舎 ⑧鶴の湯温泉

### ④遠浅市街地（早来源武・早来新栄・遠浅・早来富岡）時刻表

自宅→街中バス停（往路）			街中バス停→自宅（復路）		
	出発	到着		出発	到着
1便	8:30	9:00	2便	9:30	10:00
3便	10:30	11:00	4便	11:30	12:00
5便	12:30	13:00	6便	13:30	14:00
7便	14:30	15:00	8便	15:30	16:00
9便	16:30	17:00	10便	17:30	18:00

#### 【遠浅市街地の街中バス停】

① JR遠浅駅 ②遠浅公民館

### 追分地区運行エリア【時刻表①②】 (運行：追分ハイヤー)

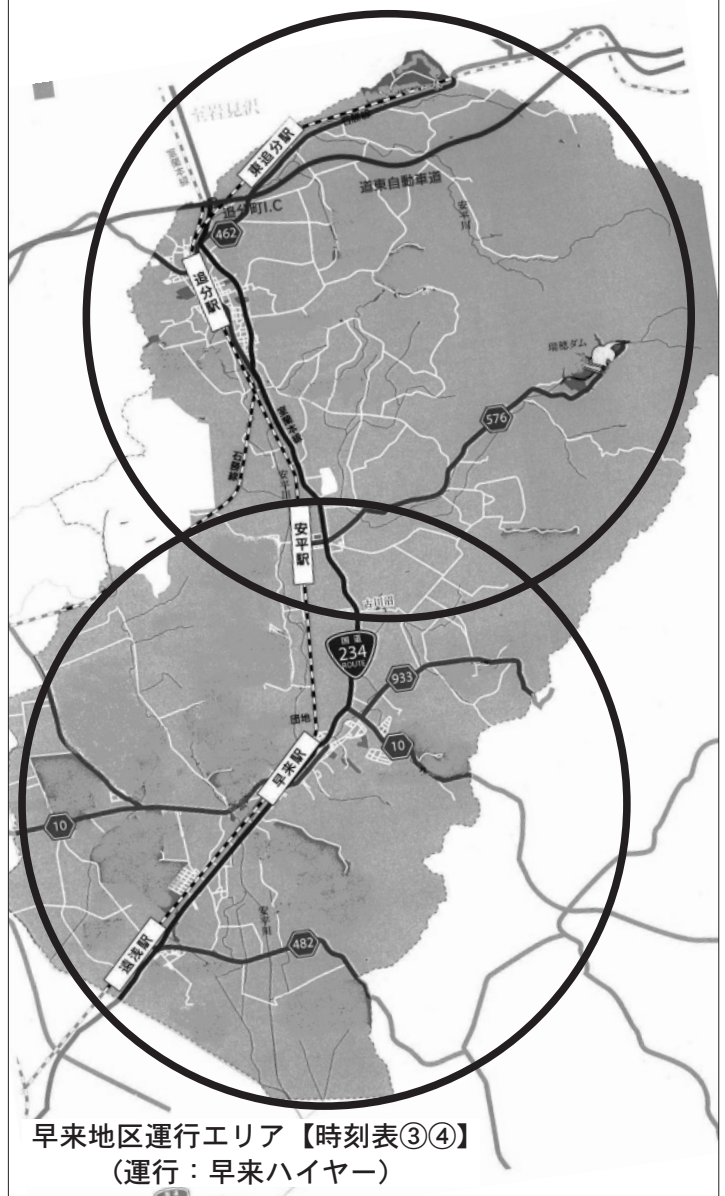

### 早来地区運行エリア【時刻表③④】 (運行：早来ハイヤー)

# 利用状況と見えてきた課題

安平町デマンドバスは4月末現在で482名が登録し、4月の1か月間で、延べ304名の方にご利用いただきました。

正式運行から2か月が経ち、ご利用者の皆さんから多くのご要望やご意見をいただいています。

皆さんからいただいた様々な声は、実施主体である安平町商工会・運行事業者（タクシー会社）・安平町役場で組織する「安平町デマンドバス運行協議会」や北海道運輸局など行政機関等で構成される『安平町地域公共交通会議』

## （利用者登録・利用状況）

利用者登録数(4月末)	482人
追分地区	203人
安平地区	80人
早来地区	136人
遠浅地区	63人
利用者数(4月分)	304人
追分・安平市街地	159人
早来・遠浅市街地	145人

で協議し、できる限り利用者のニーズに沿った運行が行えるよう改善に努めてまいります。

これまでに寄せられた  
ご意見

▼利用者登録を行える場所を増やすか、郵送での登録ができるようにしてもらいたい。

▽1時間前までの利用予約では不便。せめて30分前にしてもらいたい。

▼乗り合い運行で利用者の各自宅を回るとき、街中のバス停から自宅までの所要時間が1時間かかった。

▽利用運賃が高い。

▼従来の巡回バスや循環バスでは、自宅からバス停までが遠く、利用できなかったので、デマンドバスになってよかった。

## 公共交通維持のために

超高齢化社会の到来とともに自家用車などの交通手段を持たない方の増加が予想され、公共交通の役割は今後ますます大きくなると考えられます。

安平町には現在、運用を開始したデマンドバスのほか、鉄道、路線バス、民間タクシーの4種類の交通体系がありますが、いずれも採算が取れないと事業継続が困難となり、これらが無くなれば車を運転できないお年寄りや学生、運転免許証を持たない方などは、たちまち不便な生活を強いられるてしまいます。

利用しないことで、今までの公共交通機関が無くなってしまおうという負の連鎖が生じないよう、町民の皆さんにおかれましては、デマンドバスに限らず、既存の公共交通体系全体の積極的なご利用についてご理解とご協力をお願いいたします。

町では、今後も広報紙やホームページを活用して、地域内の公共交通に関する情報提供を行ってまいります。

皆さん、こんにちは。4月から採用され安平町へ移住してまいりました小林です。私の新しい視点で町を紹介していきたいと思います。今回は、デマンドバスに乗ってみました。



## ふれあい体験記（5月20日） 〜デマンドバス編〜

①登録 デマンドバスの乗車に必要な登録を「安平町商工会早来本所」へ。身分証明書のみに利用者登録をすることができ「複雑な作業が無く登録しやすい」と感じました。「安平町デマンドバス登録証」が発行されるまでの10分弱。それまでの間、始発便でなければ登録当日からの利用が可能ななどの利用方法に関する説明を聞きました。

②利用者との交流 目的地までの移動中の車内は、利用されている住民の方々によって日々の出来事の話や笑い声が飛び交い、賑やかで楽しい時間を過ごすことのできる貴重な場所となっております。自分自身も話に加わることができ楽しい移動となりました。デマンドバスについて、利用者の方は「到着時間は多少前後するけども、家の近い所まで来てくれて目的地の近くまで行けるのはありがたい」という声も聞くことができました。

③到着 今回の最終目的地は「鶴の湯温泉」。雨降りという天候でしたが、淡い色の桜が咲いていました。「今の時期は桜。夏を迎えると蓮の風景が広がり綺麗。」と鶴の湯支配人の奥村雅博さんが話してくださいました。季節によって異なる風景を楽しむことができるので、「季節を感じに再び訪れてみたい」という気持ちになりました。

④最後に： 「早来から追分へ」というような移動ができないことが惜しく感じましたが、「家から目的地まで乗り換えなく行けることがなによりも便利だな」と感じた初デマンドバスでした。

# 5月のどきどき

北の音楽隊がやってきた

5月8日、追分公民館20周年記念事業として「北の音楽隊」演奏会が開催され、札幌交響楽団と絵本作家そらさんが出演、事前に整理券を持つ町民の皆さんで会場は埋め尽くされました。

クラシックの生演奏を体験した来場者からは、プロの演奏を聴くことができて良かった、クイズもあつて楽しかったとの声を聞くことができました。



## 春を見つけに



安平町体力づくり推進協会主催の歩こう会。追分地区を5コースに分け、参加者は好みのコースを歩きます。

春はまだ遠く感じた5月11日の早朝、各集合場所には、日頃から健康づくりに積極的な老若男女、74名が集まり、新鮮な空気を堪能しました。「寒くないですか?」と聞えば、「あんたも歩きなよ。あつたまるよ。」と答えてくれそうな笑顔が清々しい。

## 50名の迫力ある歌声に

5月12日、安平町の女声合唱団コーラス・ドルチェと結成62年という歴史をもつ苦小牧合唱団が初の合同コンサートを開催。

ドルチェの女声合唱曲3曲に続き、苦小牧合唱団が迫力ある歌声を披露。最終ステージは、合同で復興支援ソング「明日へ花は咲く」など4曲を重厚感ある歌声で観客を魅了。観客は心に響く歌声と、合唱の素晴らしさに酔いしれました。



## 魅惑の甘い香り

アサヒメロン初出荷

5月15日、野菜共同集出荷場でアサヒメロンの初出荷が行われ、2戸の農家が品質検査を受けました。

低温等の影響で1週間から10日間ほどの生育の遅れがあるものの4〜6玉入りで出荷された20箱のうち、16箱に最も評価の高い「秀」が付付けられました。

糖度15度を超えるアサヒメロンは16日に行われた初競りで1箱15万円という値が付き、販売店へ卸されます。



↑初出荷セレモニーにて  
(左から林出さんと稲井さん)

## 目標は高く 全児童で田植えを実施



5月29日、昨年よりも少し暖かい気温で遠浅小学校恒例の田植えが行われました。田んぼを提供している阿部修一さん(早来新栄)によると、「去年よりも断然上手」と児童たちの上達ぶりを絶賛。同校の田植えは18年ほど前から毎年実施されています。去年は225kgを収穫。今年の夏は暑くなると言われていますが、天気に恵まれれば去年を上回る収穫が期待できそうです。

## 聴覚を刺激

5月29日、早来ライオンズクラブ主催の「大平まゆみヴァイオリンコンサート」が早来中学校で開催されました。大平さんは、楽器や音楽に対する思いを話しながら、世界各国の音楽をヴァイオリンのみで演奏。モーツァルトやバッハなど、テレビや音楽の授業で必ず聞いたことのあるメロディが生徒たちの耳を刺激。プロの音楽家による音色に魅了された時間となりました。



## 夢民舎のチーズに

三國シエフ推奨品シール  
町内でチーズを製造するプロセスグループ夢民舎のチーズ3品(カマンベール、スモークカマンベール、ブルーチーズ)がフレンチ料理人三國清三さんの推奨品ギフトに選ばれました。

製品パッケージには推奨品シールが貼られ、旅先からの土産品としてギフトカタログに掲載されるほか、町内限定で販売されます。

道内産のチーズとワインを観光振興につなげたい北海道の動きに注目する同社西嶋取締役専務は、多くの人に道内産のチーズを味わって欲しいと話していました。



推奨品シール付きパッケージは、町内でも販売しています

## 東京から移住

遠浅で夢を実現させた  
白川さんを紹介します

5月18日、馬の顔と蹄鉄を組み合わせたロゴが目印の、ペンション『ノースゲートインアピラ』が白川達夫さん夫婦によって遠浅駅前におオープンしました。

宿屋を経営することが夢だった白川さん。遠浅に移住して来るまでに東京で開催された移住フェアや安平町での移住体験への参加のほか、月に一、二度東京から足を運び土地を選定。そして、新千歳空港からも近く、自然を感じられることや馬産地というような立地環境の良さから安平町遠浅でペンションを構えることに決め、第一子の誕生を機に夢を達成させました。念願だったペ



ンションをオープンさせた今は、「周りの支えがあつてここまでたどり着くことができた」、「夢を達成したといつても始まったばかり。10年20年と続けて、多くの人に来てもらえるように頑張りたい。」と更なる夢を語ってくれました。

ペンションの売りの1つは、ペンション経営を始めるに向けて北海道フードマイスターの資格を取得した奥さんの里恵さんが作る「食事」。里恵さんが振舞う料理には、地元食材を用いるというこだわりがあり、「この土地で採れたものを提供できると、口にした人に喜んでもらえる」、「提供する料理を通じて安平町の良さも伝えていきたい」と話し、昔ながらのずっしりとしたベイクトチーズケーキは、宿泊者に一番人気と教えてくれました。料理だけでなく、蹄鉄をモチーフにしたドアベルや木のぬくもりを感じる室内など、多くのこだわりが見られます。

一般的にペンションといえは音漏れが心配されますが、

壁やドアには防音を施し、「小さいお子様が一緒でも安心して利用することができま」と、宿泊者への配慮も感じられました。

安平町の皆さんの優しさや温かさにも触れ、「さまざまの方と協力して、くつろぐことのできる空間を作り上げていきたい」、「東胆振へ訪れる際は気軽に訪れて下さい」とペンションの利用を呼び掛けていました。

温もりを感じられる空間と温かな家族が迎え入れてくれる『ノースゲートインアピラ』。心を癒しにご利用になられてはいかがでしょう。



※今月の写真のページはお休みします。

お知らせ

## 「家庭ごみ有料化」 7月1日スタートします

区 分	もやせるごみ			生ごみ		資源物		
	もやせないごみ							
容量種	20ℓ	30ℓ	40ℓ	7.5ℓ	15ℓ	20ℓ	30ℓ	40ℓ
1枚の値段	40円	60円	80円	15円	30円	7円	9円	11円
1セット (10枚の値段)	400円	600円	800円	150円	300円	70円	90円	110円

### ☆自己搬入ごみの処理手数料は

これまで、組合のじん芥処理場へ直接自己搬入する家庭ごみは無料でしたが、平成25年7月1日から右表のとおり「有料」となります。



もやせるごみ	もやせないごみ
生ごみ	資源物 大型ごみ
10kgまで <b>50円</b> (10kgを超えたときは、10kgごとに50円を加えた額とします)	

有料化に併せて、新たに「紙類」の分別及び収集曜日が変更になります

### ☆新しく増える「紙類」とは

新聞・雑誌・段ボール・紙パックを除く、紙箱・紙袋・包装紙・はがき・プリント紙・紙コップ・紙製食品容器など、ご家庭にあるほとんどの紙類が対象となります。

### ☆収集曜日は以下のとおり変更になります

	月	火	水	木	金	土
第1週	生	も	ペット ボトル 紙パック	生	プ	もやせない ごみ 有害
第2週		や	びん		ラ	紙類
第3週	ご	せ	ペット ボトル 紙パック	ご	ス	もやせない ごみ 有害
第4週		ご	かん		ツ	紙類
第5週	み	み	収集休み	み	ク	

#### 剪定枝は…

毎年4月から11月までの間は、毎週月曜日・木曜日に限り、ステーション横に出すことができます。

12月から3月までの間は、従来どおり火曜日に出してください。

※収集日が祝日の場合も収集します。



# ごみ袋の使用期限

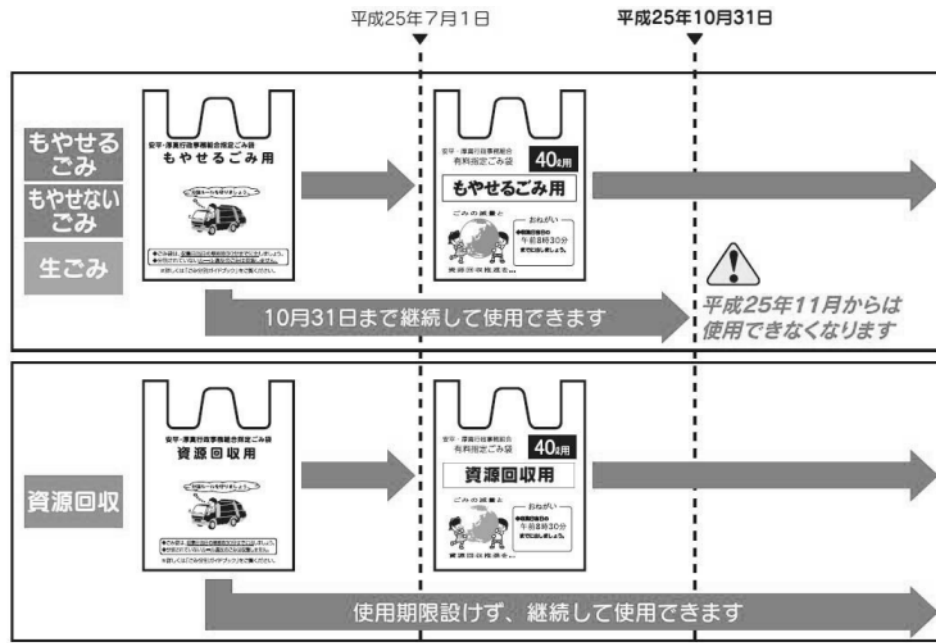

## 財政状況

地方自治法の規定に基づき、平成25年3月31日現在の安平・厚真行政事務組合会計の歳入歳出、財産、地方債の状況についてお知らせします。

### 予算の執行状況

(単位：円)

歳入	予算現額	収入済額	収入率%	備考
分担金及び負担金	289,484,000	289,484,000	100.0%	内訳：安平町 192,242千円、厚真町 97,242千円
使用料及び手数料	1,000,000	948,280	94.8%	事業系ごみ処理手数料、家庭系大型ごみ処理券等
財産収入	5,626,000	4,871,164	86.6%	アルミ・スチール缶、鉄くず等売払い等
繰入金	1,208,000	1,208,000	100.0%	基金の取崩(高圧洗浄機購入、じん芥処理場屋根補修)
繰越金	716,000	716,063	100.0%	23年繰越金
諸収入	9,988,000	9,915,205	99.3%	ごみ袋売払い等
歳入合計	308,022,000	307,142,712	99.7%	
歳出	予算現額	支出済額	執行率%	備考
議会費	164,000	118,125	72.0%	組合議会経費
総務費	26,086,000	25,019,363	95.9%	事務局職員人件費、事務費等、組合監査委員経費
衛生費	228,134,000	211,934,224	92.9%	ごみ処理委託、処理場維持管理費、苫小牧市広域負担金等
公債費	53,216,000	53,214,384	99.9%	施設整備のため国などからの借入金の償還
予備費	422,000	0	0.0%	
歳出合計	308,022,000	290,286,096	94.2%	

### 地方債の状況

地方債とは、一定の基準を満たす事業の財源として、組合が国などから借り入れた長期的な借入金です。

区分	
一般廃棄物処理事業債	
最終処分場適正閉鎖事業(H15～16)及びストックヤード施設整備事業(H21～22)の償還	132,128千円
道貸付金	
ごみ搬出設備改造事業(H13)の償還	1,152千円
合計	133,280千円

### 組合財産の状況

建 物	2,264.12 m <sup>2</sup>	じん芥処理場
		洗車場汚水処理施設
		ストックヤード(キャノピー)
		有機物供給センター
物 品	車両4台	保管庫
		公用車
		ホイールローダー
		油圧ショベル
基 金	27,275千円	フォークリフト
		廃棄物処理施設整備基金

※物品は、購入金額100万円以上を記載

皆さんに納めていただいた税金や国・道からの補助金などがどのように使われているでしょうか。地方自治法及び町条例の規定に基づき平成 25 年 3 月 31 日現在の一般会計の歳入・歳出、財産、地方債の状況をお知らせします。

# ま ち の 財 政 状 況

予算の執行状況	歳 入	予算現額 74 億 6,276 万円 収入済額 57 億 4,769 万円		
		項目	予算現額 (A)	収入済額 (B)
	町 税	12 億 6,511 万円	13 億 1,867 万円	104.2%
	地方交付税	29 億 8,050 万円	30 億 3,770 万円	101.9%
	使用料・手数料	2 億 3,929 万円	2 億 3,514 万円	98.3%
	国庫支出金	6 億 9,611 万円	4 億 3,813 万円	62.9%
	道支出金	4 億 3,285 万円	1 億 5,155 万円	35.0%
	繰入金	2 億 1,965 万円		0.0%
	諸収入	1 億 4,430 万円	1 億 3,193 万円	91.4%
	町債	10 億 1,557 万円		0.0%
	その他(※1)	4 億 6,938 万円	4 億 3,457 万円	92.6%
	合 計	74 億 6,276 万円	57 億 4,769 万円	77.0%

※1 その他は、地方譲与税、地方消費税交付金、地方特例交付金、分担金及び負担金などです。

予算の執行状況	歳 出	予算現額 74 億 6,276 万円 支出済額 60 億 2,502 万円		
		項目	予算現額 (A)	支出済額 (B)
	総務費	8 億 5,720 万円	5 億 4,469 万円	63.5%
	民生費	11 億 4,051 万円	10 億 2,054 万円	89.5%
	衛生費	3 億 8,123 万円	3 億 7,645 万円	98.7%
	農林水産業費	4 億 0,394 万円	1 億 2,743 万円	31.5%
	土木費	10 億 6,687 万円	7 億 5,733 万円	71.0%
	消防費	4 億 7,256 万円	4 億 0,435 万円	85.6%
	教育費	8 億 8,725 万円	7 億 2,046 万円	81.2%
	公債費	9 億 1,330 万円	7 億 5,661 万円	82.8%
	給与費	11 億 7,274 万円	11 億 6,559 万円	99.4%
	その他(※2)	1 億 6,716 万円	1 億 5,157 万円	90.7%
	合 計	74 億 6,267 万円	60 億 2,502 万円	80.7%

※2 その他は、議会費、労働費、商工費などです。

注) 平成 25 年 3 月 31 日現在の執行状況のため、町債等まだ収入済みとなっていないものがあり、支出済額が収入済額を上回っていますが、一時的に基金を運用し支出に充てています。

## 町債残高の状況

※地方債は、家庭での「ローン」にあたるものです。

項目	現在高	比率	町民 1 人当たり
公営住宅建設事業債	19 億 1,181 万円	18.7%	220,814 円
過疎対策事業債	15 億 2,193 万円	14.9%	175,783 円
合併特例債	21 億 3,263 万円	20.9%	246,319 円
災害復旧事業債	476 万円	0.0%	550 円
減税補てん債	2 億 1,125 万円	2.1%	24,399 円
臨時財政対策債	31 億 7,979 万円	31.2%	367,266 円
その他(※3)	12 億 3,960 万円	12.2%	143,174 円
合 計	102 億 0,177 万円	100.0%	1,178,305 円

※3 その他は、一般公共事業債、一般単独事業債などです。

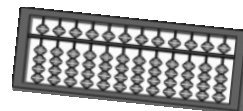

## 町有財産の状況

**土地**

① 17,968.801 m<sup>2</sup>  
1 人当たり  
2,075 m<sup>2</sup>

② 17,935.894 m<sup>2</sup>  
学校用地、公園、山林、宅地など

**建物**

① 128,779 m<sup>2</sup>  
1 人当たり  
14.87 m<sup>2</sup>

② 130,374 m<sup>2</sup>  
役場庁舎、町立学校、公民館など

**自動車**

① 66 台  
② 65 台

役場乗用車ほか 45、ダンプ 1、トラック 4、グレーダ 1、バス 11、除雪車 4

**積立金**

① 35 億 2,575 万円  
1 人当たり  
407,225 円

② 34 億 8,130 万円  
財政調整積立金、減債基金など

**有価証券**

① 1 億 6,808 万円  
1 人当たり  
19,413 円

② 1 億 6,808 万円  
株券：(株)北海道畜産公社  
(株)春雪さぶる など

**出資金**

① 4,105 万円  
1 人当たり  
4,741 円

② 4,105 万円  
安平町土地開発公社、苫小牧広域森林組合

①は平成 25 年 3 月 31 日  
②は平成 24 年 9 月 30 日  
人口 (平成 25 年 3 月末)  
8,658 人

## 65 歳以上の方へ

# 平成 25 年度 介護保険料のお知らせ

安平町に納めていただく 65 歳以上の方の保険料は下表のとおりです。

介護保険料は、40 歳以上の方全員が被保険者となり、介護が必要になったとき、みんなで介護を支えるために納めるものです。40 歳から 64 歳以下の方は、現在加入されている健康保険等の医療保険の保険料と合わせて介護保険料が徴収されますので、現在加入している健康保険等にお問い合わせください。

問合せ 健康福祉課国保・介護グループ ☎ 4555

### 保険料の決め方

65 歳以上の方の保険料については、本人及び世帯の課税や所得の状況に応じて 6 段階 に分けられています。

段階	対象者	保険料 (年額)
第 1 段階	生活保護の受給者 世帯全員が住民税非課税で、老齢福祉年金の受給者	28,200 円
第 2 段階	世帯全員が住民税非課税で、前年の合計所得金額と課税年金収入額の合計額が 80 万円以下の方	28,200 円
第 3 段階	世帯全員が住民税非課税で第 2 段階に該当しない方	42,300 円
第 4 段階 (特例)	世帯員に住民税が課税されている者がいるが、本人は住民税非課税で前年の合計所得金額と課税年金収入額の合計額が 80 万円以下の方	46,810 円
第 4 段階	世帯員に住民税が課税されている者がいるが、本人は住民税非課税の方	56,400 円
第 5 段階	本人が住民税課税で前年の合計所得金額が 190 万円未満の方	70,500 円
第 6 段階	本人が住民税課税で前年の合計所得金額が 190 万円以上の方	84,600 円

### 保険料の通知

平成 25 年度の保険料額は、6 月中旬（年金天引きの方は 10 月）に個別に通知します。

### 保険料の納め方

特別徴収の方（年金から天引きされている方）

→ 年金の支払い（年 6 回）の際にあらかじめ差し引かれます。

普通徴収の方

→ 6 月中旬に安平町から送付される納付書で納めてください。

※納期内の納付にご協力をお願いします。

※納期内に納付が困難な場合は、可能ですのでご相談ください。

★平成 25 年度  
介護保険料納入期限

期別	納入期限
1 期	7 月 1 日
2 期	9 月 2 日
3 期	10 月 31 日
4 期	1 月 6 日

# 後期高齢者医療制度のお知らせ

～平成 25 年度の保険料等について～

## ■ 6 月に保険料額をお知らせします

平成 25 年度の保険料につきましては、6 月に個別にお知らせします。  
ただし、既に年金から保険料が天引きになっている方につきましては、7 月に個別にお知らせします。  
《保険料の計算方法》

均等割 【1 人当たりの額】 47,709 円	+	所得割 【本人の所得に応じた額】 (平成 24 年度中の所得 - 33 万円) × 10.61%	=	1 年間の保険料 (100 円未満切り捨て)
-------------------------------	---	---	---	---------------------------

- 1 年間の保険料の上限額は 55 万円です。
- 年度の途中で加入したときは、加入した月からの月割で計算します。
- ※ 「所得」とは、前年の「収入」から必要経費(公的年金等控除や給与所得控除額など)を引いたものです。

## ◆ 保険料の軽減

### ① 均等割の軽減 (年額)

- ・ 軽減は被保険者と世帯主の所得の合計で判定します。
- ・ 被保険者ではない世帯主の所得も判定の対象となります。

所得が次の金額以下の世帯		軽減割合	均等割の年額
33 万円かつ被保険者全員が所得 0 円 (年金収入のみの場合、受給額 80 万円以下)	⇒	9 割軽減	年額 4,770 円
33 万円	⇒	8.5 割軽減	年額 7,156 円
33 万円 + (24 万 5 千円 × 世帯主以外の被 保険者数) ※単身世帯の方は該当しません	⇒	5 割軽減	年額 23,854 円
33 万円 + (35 万円 × 世帯の被保険者数)	⇒	2 割軽減	年額 38,167 円

### ② 所得割の軽減

- ・ 被保険者個人の所得で判定します。

所得が次の金額以下の方	軽減割合
所得から 33 万円を引いた額が 58 万円以下の方	5 割軽減

### ③ 被用者保険の被扶養者だった方の軽減

- ・ この制度に加入したときに被用者保険の被扶養者だった方については、所得割はかからず、均等割が 9 割軽減となります。

※被用者保険とは、協会けんぽ等、主にサラリーマンの方々が加入している健康保険のことで、市町村の国民健康保険等は含まれません。

## ◆ 保険料の減免

保険料のお支払いが困難な場合は、役場税務課税務グループ (早来庁舎) または健康福祉課住民サービスグループ (追分庁舎) へご相談ください。

災害、失業などによる所得の大幅な減少、その他特別の事情で生活が著しく困窮し、保険料のお支払いが困難な方については、保険料の減免が受けられる場合があります。

## ◆保険料のお支払い方法

保険料のお支払いは、「年金からのお支払い」と「口座振替」を選ぶことができます。

「口座振替」を希望される方は、役場税務課税務グループ（早来庁舎）または健康福祉課住民サービスグループ（追分庁舎）へお申し出ください。

※「年金からのお支払い」から「口座振替」に切り替わる時期は、お申し出の時期により異なります。

※税申告の際の「社会保険料控除」は、お支払いする方に適用されます。

（年金からのお支払いの場合、お支払いいただくご本人の社会保険料控除の対象となります。）

## ■ジェネリック医薬品の利用について

- ・医療機関で処方される薬には、新薬（先発医薬品）とジェネリック医薬品（後発医薬品）があります。
- ・ジェネリック医薬品の処方を希望される方は、医師や薬剤師にその旨を伝えるか、医療機関や薬局の受付窓口に「希望カード」を提示することでお願いすることができます。
- ※「希望カード」が必要な方は、役場健康福祉課国保・介護グループまでお問い合わせください。

### 効き目・安全性

ジェネリック医薬品は、新薬と同等の効果・効能を持ち、厚生労働省の基準を満たしている安全なお薬です。  
※ご希望される場合は、必ず主治医や薬剤師によく相談しましょう。

### 価 格

ジェネリック医薬品を利用すると、お薬代が安くなります。薬によって異なりますが、新薬より3割以上、中には5割以上安くなるものもあります。

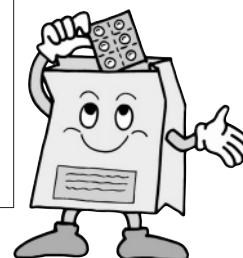

## ■病院にかかるときはこんな点に気をつけましょう

自分自身のからだの状態に関心と責任を持ち、お医者さんとの対話を大切にしながら、病気に向き合っていくようにしましょう。

- ・かかりつけの医師を持ち、気になることがあったら、まずは相談しましょう。
- ・具合が悪いときには早めに受診し早めに対処しましょう。
- ・同じ病気でいくつもの医療機関を受診することは控えましょう。
- ・休日や夜間に救急医療機関を受診しようとする際には、平日の時間内に受診することができないか、もう一度考えてみましょう。

### 【問合せ】

●北海道後期高齢者医療広域連合 ☎ 011 - 290 - 5601

（〒 060 - 0062 札幌市中央区南 2 条西 14 丁目国保会館 6 階）

●安平町役場

税務課税務グループ ☎ 2513・健康福祉課国保・介護グループ ☎ 4555

# ごんにちわ 保健師です

健康でいたいのは、誰もが思うこと…。

日常生活の中で気づくちよつとしたことに、健康になるヒントがあります。

保健師から皆さんへ、今月から3月まで、健康に関する情報をお伝えしていきます。

『歯の健康』について考えてみましょう！

おいしく食べて、健康で長生きするためには、欠くことのできな



い歯。8020運動とは「80歳になっても自分の歯を20本以上保とう」という運動のことで、健康で長生きするための大切な目標です。

(文・杉田保健師)

## 歯を失う原因のひとつ

### 歯周病

歯周病とは、歯を支えている組織（歯ぐき・歯根膜・歯槽骨・セメント質）に起こるさまざまな症状の総称です。昨今、歯を失う原因として最も多いといわれています。

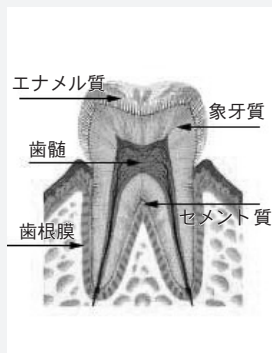

### 歯周病は加齢とともに進行

自覚症状が少ない歯周病は知らず知らずのうちに進行していきます。左記の歯周病の症状でチェックしてみましょう。

歯周病の症状
歯みがきなどで歯茎（歯肉）から出血する
口臭がするようになった
口の中がネバネバする
歯茎（歯肉）が腫れている
歯茎（歯肉）が赤、紫色になった
歯茎などから膿が出る
硬いものを噛むと痛い
歯がグラグラする
歯茎が下がって歯が長く見える
歯と歯の隙間が大きくなり、物が挟まりやすくなった
歯茎（歯肉）がムズ痒い

歯周病・むし歯を予防するためには、日頃からの歯磨きと定期的な歯科健診が大切です。

## むし歯は

### 歯を失うもうひとつの原因

最近ではむし歯も重大な原因であることがわかっていきます。とりわけ40歳以上の中高年層では、約4割の人がむし歯によつて歯を失っています。

### 大人のむし歯の2つの特徴

①歯周病によつて歯茎が下がると、露出した歯根部分（歯の下の部分）に細菌が付着しやすくなる。

②過去の歯科治療で詰め物やかぶせ物をしていている歯は、むし歯が発生しやすい。

詰め物の内部（歯の中）にできたむし歯は、気がつかないうちに患部が奥深くにまで達してしまいます。神経を抜いた歯は、痛みを感じにくいので、発見がさらに遅れがちです。

## むし歯を予防する歯みがき

むし歯予防の基本は3つ

- ・正しい歯みがき
- ・歯質の強化
- ・砂糖分の制限



むし歯予防と歯の強化のための正しい歯みがきを知っておきましょう。

### 歯みがきは

#### 食後30分以内が効果的

細菌に栄養分を与えず酸をつくらせないために、食事をしたら30分以内に歯を磨くことが大切です。細菌が繁殖しやすい奥歯や歯と歯の隙間は、意識的に磨きましょう。

#### 就寝前の歯みがきは

#### いいねに

細菌がもつとも繁殖しやすい時間帯は睡眠中です。就寝前の歯みがきは少し時間をかけ、いいねいに磨くことを心がけましょう。電動歯ブラシや歯間ブラシなどを使用すると効果的です。

#### フッ化物配合の歯みがき剤で

むし歯予防には、フッ化物配合の歯磨き剤が適しています。予防効果には個人差があ

### バス法（歯周病や歯周炎の予防に適しています）

**磨き方** 歯軸に対し45度の角度で、歯と歯茎の間に毛先を入れ、1mm程度のストロークで前後に細かく動かします。毛先と歯と歯茎の境目から離れないように



### フオンズ法（歯の表面を磨き、歯茎をマッサージします）

**磨き方** 歯を軽く噛み合わせ、歯肉をむき出し、歯の面に直角に当て、円を描くように動かします。歯みがき剤は不要。

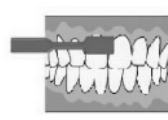

り、平均すると2〜3割程度ですが、歯根の虫歯には高い予防効果があるとされています。自分にあつた磨き方でむし歯を防ぎましょう

# お知らせ

## 町有財産(バス)競売 入札を行います

詳細はお問い合わせください。

### 競売物件

①三菱ローザ (32人乗り)

初年度登録 平成13年2月

排気量 5,240cc

走行距離 70万6千km

車検有効期限

平成26年1月27日

付属品 夏タイヤ

(冬タイヤ装着中)

②日野レインボー(42人乗り)

初年度登録 平成3年5月

排気量 7,410cc

走行距離 37万5千km

車検有効期限

平成25年7月7日

付属品 夏タイヤ

(冬タイヤ装着中)

**申込方法** 総務課総務グループ、健康福祉課住民サービスグループで申込書の交付と受付を行います。

**申込期限** 6月20日(木)

**入札日時** 6月24日(月)

11時～

場所 役場早来庁舎(2階)  
問合せ 総務課総務グループ  
☎2511

## 臨時職員募集

次のとおり臨時職員を募集します。

職種 一般事務

募集人員 1名

勤務場所 役場(追分庁舎)

募集要件 町内在住で通勤可能な方(採用決定後に町内に居住する方も可)、パソコン(エクセル・ワード)の基本的な操作が可能な方

賃金 日給5,920円

雇用期間 7月10日から12月31日まで(期間満了後に更新有り)

その他待遇 通勤距離に応じて通勤手当支給、社会保険等(健康保険、厚生年金、雇用保険)加入

勤務形態 8時30分～17時15分(月～金曜日)※土日、祝祭日及び年末年始休み

応募方法 写真付履歴書を早来庁舎総務課へ持参してください。(郵送不可)

応募締切 6月26日(水)

選考方法 書類選考及び面接試験

試験

応募・問合せ 総務課総務グループ  
☎2511

## 室蘭児童相談所 巡回相談

お子さんの発達やしつけなどについて相談ができます。

日時 7月2日(火)

10時～15時

場所 早来子育て支援センター

申込期限 6月14日(金)

申込み・問合せ 教育委員会

子育て支援グループ  
☎2083

## 献血にご協力を

左記の日程で、献血車両が追分地区を巡回します。

日程 6月21日(金)

時間・場所

10時～11時

追分公民館

11時30分～12時30分

ぬくもりセンター

14時～16時

役場(追分庁舎)



## 広告欄

医療法人社団玄洋会道央佐藤病院

# デイサービス センター拓勇

## 無料体験実施中

無料体験も、送迎致します。  
お気軽にお問い合わせ下さい。



天然温泉大浴場



カラオケルーム

## ココが違う! 8つのポイント

- ★天然温泉  
苫小牧市アルデンゆのみの湯と同じ泉質です。
- ★北海道で初導入 人工炭酸水の足浴  
炭酸泉効果で血圧を下げ、保温効果もあります。
- ★レストラン形式のお食事  
メニューからお好きなお料理を選んで頂けます。
- ★選べる参加プログラム  
ご自分のお好きなプログラムを選び決めて頂けます。
- ★当日の時間変更に対応  
急な予定変更も出来ます。4つの時間帯でご利用頂けます。
- ★カラオケ兼シアタールーム  
専用のカラオケルームがあります。
- ★リラクゼーションルーム  
6台の電動リクライニングチェアを用意しております。
- ★ウォーターマッサージ器の設置  
水圧を利用したベッド型のマッサージ器

〒059-1302 苫小牧市拓勇西町4丁目1-7

TEL:0144-53-0035 FAX:0144-53-0055

## 居宅介護支援事業所 拓勇

介護保険・介護施設についてご相談下さい。  
TEL:0144-53-0033

## 愛のヨガ教室

無料体験も行いますので、ぜひ、ご参加ください。

無料体験日

6月14日(金)

19時～20時30分

〔午前教室〕(全30回)

日程 8月2日～3月29日

時間 10時30分～12時 (毎週金曜日)

〔夜間教室〕(全36回)

日程 6月21日～3月29日 (毎週金曜日)

時間 19時～20時30分

場所 せいこドーム2階

対象 ミーティングルーム

定員 一般、高齢者

費用 各先着20名

持ち物 1回500円

持ち物 タオル、バスタオル

(お持ちの方はヨガマット)

申込み せいこドーム

問合せ せいこドーム ☎03944

5073・3101 愛 ☎090・

主催 古海 愛(講師)

共催 安平町教育委員会

## 経済産業省からのお知らせ

北海道電力㈱の電気料金値上げ認可申請に関する公聴会に参加しませんか

経済産業省は、電気事業法施行規則第134条の規定に基づき、北海道電力㈱から4月24日付けに行われた電気料金値上げ申請等に係る公聴会を次のとおり開催します。

日時 6月20日(木) 9時～

場所 札幌第1合同庁舎2階

講堂(札幌市北区北8条西2丁目)

※公聴会に参加できない方からもインターネット等を用いてご意見等を募集する「国民の声」制度も開始されています。

北海道経済産業局HP又は左記へお問い合わせください。

問合せ 北海道経済産業局

資源エネルギー環境部 電気・ガス事業室

☎011・709・2311

8011・709・2311

## 札幌国税局からのお知らせ

平成25年度の税務職員採用試験を実施します

詳細はお問い合わせください。

試験の程度 高校卒業程度

受験資格 高卒見込みまたは高卒後3年を経過していない方

受付期間

インターネット

6月24日～7月3日

郵送又は持参

6月24日～28日

※当日消印有効

第1次試験 9月8日(日)

合格発表 10月10日(木)

問合せ 札幌国税局

☎011・231・5011

(内線2315)又は最寄りの税務署へ

北海道からのお知らせ

平成25年度地域若年者雇用奨励事業のお知らせ

新規開業・新事業展開などで、若年者を2名以上正規雇用した中小企業者等に、奨励金・補助金が交付されます。

詳細は、各(総合)振興局へお問い合わせください。

募集期間 7月1日(月)までに振興局必着

対象者 中小企業者、中小企業団体、NPO法人、公益法人、社会福祉法人、農林漁業協同組合等

対象事業

(1)札幌市を除く道内市町村で行う、新規開業又は新事業展開(本社所在地不問)。

(2)事業期間が1年以内で、若年者(39歳以下)2名以上を新規雇用、かつ、3か月以上継続雇用していること。

募集要件 右記の対象事業に該当する事業で、平成24年4月2日以降に着手し、平成25年4月1日以降(平成26年3月31日まで)に完了する事業。

申込み・問合せ

対象事業を実施する事業所所在地の(総合)振興局の産業振興部商工労働観光課

※町内で事業を実施する場合は、胆振総合振興局(☎0143・24・9588)へお問い合わせください。

※(総合)振興局に交付対象となるかどうかをご確認のうえ、事業計画書を提出してください。

## 広告欄

<h1>入居者募集</h1>	<p>平成24年11月完成</p>	<b>物件</b> アリーヴィオ遠浅	<b>付帯設備概要</b> <ul style="list-style-type: none"> <li>☆システムキッチン(L1800)</li> <li>☆ユニットバス(0.75坪)</li> <li>☆ガス湯沸かし器(追焚き付)</li> <li>☆FF灯油ストーブ</li> <li>☆ウォシュレット便座</li> <li>☆シャワー・ドレッサー</li> <li>☆ロスナイ24時間換気</li> <li>☆全室照明付き(LED)</li> <li>☆トランクルーム(物置)付き</li> <li>☆駐輪場有り</li> </ul>	当物件はローソン遠浅店のほぼ斜め前に建っています。お気軽に連絡ください。 <b>問い合わせ先</b> <b>Aプラス</b> <b>011-706-0017</b> <b>長野建設㈱</b> <b>0145-25-2509</b>
		<b>家賃</b> 2LDK 1階 61,000円(全室) 2階 62,000円(全室) 1ヶ月 町内会費 350円/月別途		
		<b>敷金</b> 1ヶ月		
		<b>住所</b> 安平町遠浅129-1		
		<b>物件概要</b> 木造2階建 2LDK 8世帯 専有床面積 59.396㎡ パルコニー 3.780㎡ 駐車場2台×8世帯(無料)		



ビュートイーサポートR234  
実施団体

サポート隊の皆さんへ

『花植栽活動のお知らせ』

左記の日程で行います。  
作業のしやすい服装でお越しください。

日時 6月13日(木)

13時30分～14時30分

集合 JR早来駅前

持ち物 軍手やシヨベル  
など

その他 雨天延期の場合は、  
11時より物産館入り口に張り紙を掲示します。

【ビュートイーサポートR2  
34実施団体】

早来市街地自治会(東早来、あ  
けぼの、あかね、さかえ、しらか  
ば、北町、ときわ、守田、北進)、  
苫小牧広域農業協同組合早来  
支所、早来ライオンズクラブ  
早来婦人会、安平町日赤奉仕  
団、安平建設協会、安平町役場  
親睦会、安平町観光協会、早来  
技能士会、安平町商工会  
【ビュートイーサポートR2  
34サポート隊】  
北海道電力榎苫小牧統括電力  
センター、早来自衛隊分屯地  
曹友会、隊友会

▼編集からの  
お知らせ



『安平町広報モニターのご  
意見を参考にしました』

●表紙について

以前のように「全面が写真  
となつている表紙が良い」と  
ご意見をいただきました。  
広報あびらには、たくさん  
の情報が掲載されているた  
め、住民の皆さんが必要な情  
報を見つけやすくなるよう、  
平成24年1月号から写真を  
小さくし目次を設けていま  
にさせていただきます、今月号か  
ら表紙を一新しました。

●広報あびらに使用した写  
真を提供して欲しい

紙面に使用した写真につ  
いては、無料で提供していま  
すので、ご希望の方はご連絡  
ください。

なお、第三者の方へは提供  
できませんので、ご了承ください。

※広報紙を希望される場合  
も、お気軽にご連絡ください。  
問合せ 総務課情報グループ  
☎2511

日赤安平分区からのお知らせ

平成25年度日本赤十字  
善意の募集を行います

日本赤十字社は、国内外の災害救護、医療、血液、社会福祉事業やボランティア活動など、幅広い分野で活動しています。

また、こうした活動は、毎年一定の資金を提供して下さる社員や様々な活動を展開するボランティアによって支えられています。

今年も皆様のもとを日赤奉仕員や各町内会の班長さん及び各自治会の組長さんなどが善意の呼びかけに訪問いたしますので、多くの町民の方々が日本赤十字活動にご協力くださいますようお願いいたします。

日本赤十字社 安平町分区長 瀧 孝

昨年寄せられた安平町の善意は 1,396,450 円でした。

発行 日赤安平町分区事務局 (健康福祉課 ☎25 4556)

募集期間  
6月6日～7月5日



広告欄

あなたの悩みに

- 離婚 (45分)
- 多重債務 (30分)
- 交通事故 (30分)
- 雇用トラブル (30分)

相談無料

※その他相談は有料のご案内となります。

相談予約ダイヤル **0144-35-8373**  
平日 10:00～16:00(12:00～13:00を除く)

コタエを出します

札幌弁護士会 苫小牧法律相談センター

一人で悩みを抱えずに、お気軽にご相談下さい。

**むらやま法律事務所**

相談内容/借金・過払金請求・労働問題・離婚・相続・交通事故 その他  
**借金・過払金請求に関する相談は無料**

弁護士 邨山(むらやま) 達哉

**TEL 0144-31-4750**

受付時間 月～金 9:30～17:00(予約制) ※祝日は除きます  
苫小牧 むらやま 検索 (詳しくはHPをご覧ください)

3階 むらやま法律事務所

苫小牧駅 北口ビル  
Alba苫小牧  
王子製紙  
JR苫小牧駅  
ega@

広告欄

## 行政相談委員にご相談ください

行政相談委員は、役所と皆さんのパイプ役です。お気軽にご相談ください。

年金、税金、登記、道路、河川、窓口サービスなど、役所の業務についての苦情、要望、意見をお聞きして改善を図ります。相談は無料、秘密は厳守します。

口頭・お電話・お手紙で行政相談委員にお申し出ください。

### 【追分地区】

平野秀樹氏 ☎/FAX② 2774

### 【早来地区】

水野 佐氏 ☎② 3518 / FAX② 3527

問合せ 総務課総務グループ☎② 2511

## ～ぬくもりの湯からのお知らせ～

6月22日（土）は

### 『ぬくもりの湯 露天風呂の日』

大好評の「バラ風呂」のほか、入浴者全員対象の「抽選会」をお楽しみください。

バラ風呂 11時～22時

その他のイベント 11時～18時

なお、毎月実施している「風呂の日」(26日)スタンプ2倍は通常通り26日に実施します。ぬくもりの湯スタッフ一同「笑顔」でみなさまのご来場をお待ちしています。

問合せ ぬくもりの湯☎② 2968(11時～22時)

休館日：第2・第4火曜日

## HTB データ放送 『6月のトピックス』



↑地域発トピックス画面



↑ネット On 画面

※ネットOnはテレビをインターネットに接続する必要があります。

町では、北海道テレビ株式会社（HTB）と連携し、デジタルテレビのデータ放送を通じて、町からのお知らせやイベント、身近な情報を配信中です。安平町の旬の話題をご覧ください。

※インターネットに接続すると、より詳しい情報を観ることができます。

問合せ 総務課情報グループ☎② 2511

### 6月のトピックス

あびら夏！うまかまつり

6月22日はぬくもりの湯「露天風呂の日」

遠浅小学校「全児童で恒例の田植えを実施」

早来中学校で「大平まゆみさんヴァイオリンコンサート」

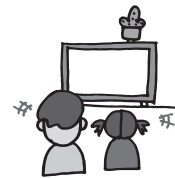

回目の更新は6月20日

※テレビのチャンネルをHTBに合わせ、dボタンを押し、データ放送画面からご覧ください。

## 苫小牧市医師会休日当番実施医療機関

(診療時間 9時～17時)

6月（内科）	6月（外科）
9日 浪岡内科消化器科クリニック 東開町4 ☎⑤ 2811	9日 同樹会 苫小牧病院 新中野町3 ☎③ 1221
16日 とまこまい北星クリニック 拓勇東町4 ☎⑦ 8000	16日 苫小牧日翔病院 矢代町2 ☎⑦ 7000
23日 さくらファミリークリニック 東開町3 ☎⑤ 6526	23日 光洋いきいきクリニック 光洋町1 ☎⑦ 2700
30日 みなかみ医院 新中野町3 ☎② 2335	30日 メモリアル整形外科 花園町4 ☎⑦ 2111
7月（内科）	7月（外科）
7日 苫小牧消化器外科 北栄町3 ☎⑤ 6655	7日 三上外科整形外科 元中野町3 ☎③ 7815



## 苫小牧夜間休日急病センター (苫小牧市旭町2丁目) ☎③ 0001

○科目 内科、小児科

○診療時間 平日：19時～翌朝7時 土曜：14時～翌朝7時

日曜・祝日、年末年始(12/31～1/3)：9時～翌朝7時



## フェイスブック始めます!!

「安平町 Facebook 公式ページ」の公開に向けて、ただ今準備中です。

イベントや行政情報、まちの魅力などを発信することを目的に、新たな情報発信源として運用していきます。

**公開予定日 6月10日(月)**

問合せ 総務課情報グループ ☎2511



## ルールを守って 正しくごみを出しましょう

ごみステーションの生ごみなどをカラスや野生動物が散らかす問題が発生しています。特に生ごみは、長く置くと悪臭が発生したり野生動物の最適な餌場となります。この問題は、皆さんがルールを守ることで減少します。で、引き続きご協力をお願いします。

- 善意**
- 町へ 指定寄付
  - 高齢者福祉のため 介護用ベッド
  - 松沢忠義さん (埼玉県新座市)
  - 町道補修金として
  - 追分地区土砂生産協議会
  - 理事長 白石 勉

## ～「ていあんくん」から～

### ご意見

子ども園に入る前のプレ教室をつかってほしい。  
(5月提案・無記名)

### お答え します



▶園生活の準備としては、「ならし保育」と「子ども園体験入園」を実施しています。また、事前に環境に慣れていただくという点では「一時預かり保育」や「休日保育」を利用することもできます。お気軽にお問い合わせください。

(安平町教育委員会 子育て支援グループ ☎2083)

住民提案意見箱(ていあんくん)には、町民の皆さんからたくさんのご意見やご提言が寄せられています。

「無記名・匿名」による、ご意見などに対する町の回答や考え方は、広報あびらで紹介していますので、回答の内容が、ご意見の主旨にそぐわない場合は、担当までお問い合わせください。

■ていあんくんに関するお問い合わせは  
総務課情報グループ (☎2511) まで

## 社会福祉協議会へ

- 篤志寄付
- ・時崎義光さん(追分弥生)
  - ・小塚恵子さん(早来新栄)
  - ・野田里代さん(追分弥生)
  - 点訳広報あびら5月号
  - ・安平町点訳赤十字奉仕団

## お誕生おめでとうございます

奥秋日莉 ひまり  
4/26 (女・洋平) 追分花園

## お悔やみ申し上げます

廣川	ナツエ	4/23	(77)	早来大町
二宮	和子	4/25	(86)	安平
泉	幸作	4/26	(81)	追分花園
飯田	精次	4/27	(88)	追分本町
前田	勇	5/1	(70)	安平
野田	政義	5/2	(79)	追分弥生
佐々木	キヨ	5/6	(92)	安平
前川	巖	5/12	(82)	早来大町
山本	孝夫	5/15	(78)	安平
村井	美景	5/18	(48)	追分中央
本田	春雄	5/22	(85)	安平
谷口	ヨシノ	5/23	(90)	追分豊栄
石井	ヒナ	5/23	(92)	早来新栄

## マチの人口・世帯

総人口 8,689人 (-11)  
 男性 4,277人 (-8)  
 女性 4,412人 (-3)  
 世帯数 4,266世帯 (+2)  
 (平成25年5月31日現在)

## 交通事故死 ゼロ運動

平成25年5月31日現在 **939日**

## 次回町広報配布日は

□町広報配布日は次のとおりです。  
 広報笑顔(スマイル)6月号は20日(木)、広報あびら7月号は5日(金)が配布日となります。  
 安平町ホームページでも見ることができます。

安平町ホームページ

検索

総務課情報グループ ☎2511

公営住宅・特公賃住宅・町営住宅の入居者募集は、笑顔(スマイル)をご覧ください。

# 元気に 大きくな～れ！



山本咲冬<sup>さくと</sup>さんと  
お母さんの秋穂さん  
(東早来)



本田由樹<sup>ゆうき</sup>さんと  
お母さんの由美さん  
(安平)



藪中妃海<sup>ひなみ</sup>ちゃんと  
お母さんの綾さん  
(早来栄町)

## CHILD & MOTHER

### 編集後記

肌寒さが残る5月でしたが、上着のいらぬ暖かい日が多くなってきましたね。外を歩くと4月にはあまり目にすることのなかつた鮮やかな色の花が目飛び込んでくるようになり、様々な鳥のさえずりを耳にする機会も増え、五感で季節の移り変わりを感じる事ができる楽しみが増えました。

6月は運動会のシーズンでもありますね。心地よい天気恵まれる6月になることを楽しみにしています。(K)

やっと咲いた桜も雨と風に打たれ、役場の窓には花びらが張り付いていました。

かなり追い込まれて仕上がった6月号は、表紙のイメージエンジンを試みましたが、いかがでしょうか。皆さんの意見を参考に、今後よりよい広報づくりに励みたいと考えています。

フェイスブックも公開します。利用者の方からの「いいね」をお待ちしています。(K)

発行 安平町 企画編集／総務課情報グループ

☎ 059-11595

勇払郡安平町早来大町95番地 ☎ 0145-22511