



表紙 メガソーラー発電所建設 調印式
3月21日 役場早来庁舎

—目次—

町民スポーツ賞、子ども文化・スポーツ賞等受賞者決定	2頁	後期高齢者医療制度のお知らせ	14頁
「NPO」ってなに？	4頁	平成24年度母子保健・予防接種事業・健康診査事業のお知らせ	16頁
ひと月のアルバム(3月のできごと)	5頁	平成24年度苫小牧保健所事業(上期)のお知らせ	20頁
生涯学習だより「きらり」118号	8頁	お知らせ	21頁
介護保険料改定のお知らせ	12頁	元気に大きくな〜れ!	30頁

近藤太郎選手、池田千奈美選手、高山菜摘選手に

安平町民スポーツ賞

町では、スピードスケートで活躍した3選手を平成23年度町民スポーツ賞受賞者に決定し、3月16日と22日に表彰式を行いました。(氏名・事績は下表のとおり)

16日、近藤選手と池田選手の2名が役場での表彰式に臨み、「今後スケートを続けて行く上で励みになります」と感謝の言葉を述べたあと、それぞれが今季を振り返り、「来季はより上を目指したい」と活躍を誓いました。また、22日には、海外遠征から帰国した高山選手が表彰式のため役場を訪れ、初出場したカルガリーオーバルフアイナルでの優勝が「これからの自信になった」と語りました。

3選手に対し瀧町長は、「来季の活躍も楽しみ。夏場のトレーニングも頑張ってください」と激励し、固く握手を交わしました。



左から近藤太郎選手、瀧町長、池田千奈美選手

氏名 (所属・学年)	事績
こんどうたろう 近藤太郎 (駒大苫小牧高2年)	第61回全国高等学校スケート選手権大会男子 1500 [㌢] 優勝
いけちなみ 池田千奈美 (駒大苫小牧高3年)	第67回国民体育大会冬季大会スピードスケート 競技少年女子3000 [㌢] 優勝
たかやまなつみ 高山菜摘 (駒大苫小牧高1年)	第61回全国高等学校スケート選手権大会女子 1000 [㌢] 優勝



高山菜摘選手

平成23年度北海道指導農業士に認定 北海道指導農業士の活躍に知事感謝状

2月16日、平成23年度北海道指導農業士・北海道農業士称号贈呈式が札幌市で行われました。

して認定される制度で、中道さんの一層のご活躍が期待されます。

北海道農政部長の羽貝敏彦氏より北海道指導農業士29名、北海道農業士43名に認定書が手渡され、本町からも北海道指導農業士に中道幸夫さん(追分向陽)が認定されました。

また、長年、北海道指導農業士としてご活躍されている田村興文さん(早来新栄)に北海道知事感謝状が代理の羽貝農政部長から贈られました。

北海道指導農業士は、農業を志す若者の育成指導や地域農業の振興等に助言、協力を行う優れた農業者と

田村さんにおかれましては、これからも豊富な経験から培った知識や技術などを町内の若い農業者に伝承していただきたいと思います。



指導農業士に認定された中道さん



知事感謝状を贈られる田村さん

平成23年度安平町子ども文化・スポーツ賞（後期）受賞者決定

安平町教育委員会では、芸術文化及びスポーツ分野において、全国・全道規模の大会等で優秀な成績を収めた児童生徒を対象に、子ども文化賞、スポーツ賞等の受賞者を決定し表彰しています。平成23年度後期分の受賞者が決定し、10個人2団体が表彰されました。



長浜千紘さん



眞山香純さん

同スポーツ奨励賞



中道結愛さん



野呂梨奈さん

子どもスポーツ賞



安平ギャロップ



佐原桃華さん



吉田 楓さん



小野杏菜さん



追分いぶき太鼓



綿貫朋佳さん



工藤歩斗君



竹田 葵さん

同文化奨励賞

平成23年度安平町子ども文化・スポーツ賞（後期）被表彰者（平成23年10月～平成24年3月）

氏名・団体名 (学校名・学年)	種目	事績	表彰の種類
のろりな 野呂梨奈 (追分小5年)	ソフトテニス	第8回北海道小学生インドアソフトテニス選手権大会5年の部 第3位入賞 ※全国大会出場	子どもスポーツ賞
なみちゆめ 中道結愛 (追分小5年)	同上	同上	同上
安平ギャロップ アイスホッケー少年団	アイスホッケー	第32回全道小学生アイスホッケー選手権大会準優勝	スポーツ奨励賞
よしだ かえで 吉田 楓 (早來中2年)	同上	苫小牧選抜に選出され、第6回日光杯全日本女子中学・高校生アイスホッケー大会に出場	同上
さはらもか 佐原桃華 (早來中2年)	ソフトテニス	第38回北海道中学生インドアソフトテニス選手権大会胆振予選 第2位入賞 ※全道大会出場	同上
まやまかすみ 眞山香純 (早來中2年)	同上	同上	同上
おのあんな 小野杏菜 (早來中1年)	同上	第38回北海道中学生インドアソフトテニス選手権大会胆振予選 第3位入賞 ※全道大会出場	同上
なかはまひろ 長浜千紘 (早來中2年)	同上	同上	同上
わたぬきともか 綿貫朋佳 (遠浅小5年)	版画	第71回全国教育美術展特選受賞	文化奨励賞
くどうあゆと 工藤歩斗 (遠浅小4年)	同上	第42回世界児童画展特選受賞	同上
たけだ あおい 竹田 葵 (追分小4年)	絵画	第38回北海道教育美術展特選受賞	同上
追分いぶき太鼓	太鼓	第13回日本太鼓ジュニアコンクール北海道道央大会 第1位 ※全国大会出場	同上



NPO ってなに？

What's NPO ?

皆さん、NPO という言葉を聞いたことはありますか？
NPO (Non Profit Organization) とは、ボランティア活動等の社会貢献活動を行う、営利を目的としない団体の総称です。

そのうち、特定非営利活動促進法（以下「NPO 法」という。）に基づき、法人格を取得した団体のことを特定非営利活動法人（以下「NPO 法人」という。）と言います。

NPO 法人制度とは？

NPO の中には法人格を持たず活動している団体も多数あります。

しかし、法人格を持たないと銀行口座の開設や事務所の賃借、不動産の登記などを行う場合、団体の名で行うことができないなどの不都合が生じることがあります。

NPO 法人制度とは、こうした不都合を解消し NPO 活動を促進することを目的に、団体が法人格を取得できる仕組みです。

このように、法人格を持つことによって、法人の名の下に取引等を行うことができるようになり、団体に対する信頼性が高まるというメリットが生まれ、NPO 法人が身近な存在として、社会に定着してきているところであり、多様化する社会ニーズに応えていくことが今後も期待されています。

※ NPO 法の改正

平成 23 年 6 月には、こうした NPO 法人の存在の高まりを背景に法人の財政基盤強化につながる措置をはじめとした大幅な法改正が行われました。

(平成 24 年 4 月 1 日施行)

改正の概要としては、NPO 法人に係る活動分野の追加や法人格の付与（認証制度）に係る制度の見直しが行われ、より使いやすい制度となっています。

また、新たに「認定制度」を設け認定事務も地方自治体が実施することとなり、認定・認証事務の所轄庁が一元化されました。（従来の国税庁による認定制度は廃止）

NPO 法人成立までの流れ

NPO 法人を設立するためには、法律に定められた書類を添付した申請書を提出し、設立の認証を受けることが必要です。

北海道では、申請を受理後、定款等を 2 ヶ月間縦覧し、縦覧期間を含め 4 ヶ月以内に認証・不認証の決定を行います。

認証後、2 週間以内に法務局において設立登記を行うことで、法人として成立します。（右図参照）

NPO 法人に関する申請窓口（部署名は平成 24 年 3 月末現在）

胆振総合振興局 保健環境部 環境生活課

☎ 0143 - 24 - 9900

北海道環境生活部 くらし安全局道民活動文化振興課

☎ 011 - 231 - 4111

法人設立までの流れ ※申請は北海道または胆振総合振興局

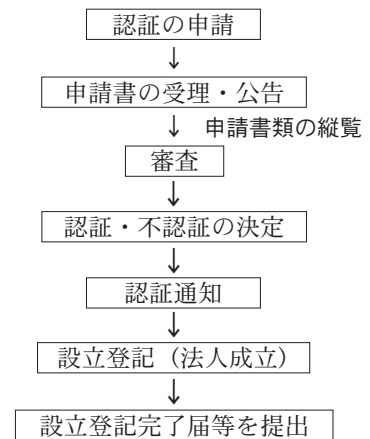

現在、安平町でも多くの町民や団体が、自主的・自発的に多くの分野で活動されています。
このような活動は、まちづくりの大きな原動力になっており、法人格を持つか持たないかは別として、まちづくりに欠かせないと考えています。

安平町では、協働によるまちづくりといった観点からも、NPO をはじめとした自主活動団体等の支援や協働事業の推進、ほほえみづくり事業助成制度による事業支援等を行っています。

(ほほえみづくり事業助成制度の詳細は 22 ページに掲載しています。)

また、安平町では、まちづくり基本条例の策定を進めています。その中で町民や NPO をはじめとした各種団体との協働の地域づくりの進め方、町民参加推進の基本理念等が検討されています。



問合せ まちづくり推進課 ☎ 2514

3月のどきどき

変わり雛もお目見え

2月22日から3月3日まで、追分公民館ロビーにお雛さまが飾られました。

日本古来の伝統文化を大事にしたいとの思いから追分更正保護女性会の皆さんによって企画され、三段から七段階のものや掛け軸に描かれたものなど10点余を展示。2日には、見学に訪れた皆さんをお抹茶と桜餅でおもてなしするなど、「雛まつり」の気分を高めてくれました。



優勝は富岡アイスマン

せいこドームで楽しもう！

3月4日せいこドームアイスアリーナで開催された第6回アイスゲット大会。町内外から10チームが集まり熱戦を繰り広げました。

小学生の時から自前リンクで練習してきた富岡からの出場チームが強豪で、決勝進出の常連です。やはり今年も優勝を奪っていきましました。



せいこドーム ロビーコンサート

3月18日3回目となったロビーコンサートは、「春よ早く来んサート」と題して、いつものおじさんバンド「ブルーサウンズ」の皆さんと早来中学校吹奏楽部との共演で開催されました。

第1ステージはお互いの持ち曲を、第2ステージではAKB48の曲や演歌など、互いに新しい分野の曲に挑戦したステージを披露。老若男女が楽しめる選曲に会場を埋めた170名の観客から大きな拍手が贈られました。



民謡を愛して45年

畠山桂星師（畠山清氏）が会主を務める「清志民謡会」創立20周年と、民謡歴45周年を記念した発表会が3月20日早来町民センターで開催されました。

発表会には、第二富門華寮民謡同好会や清志民謡会少女民謡クラブの子どもたちもこぶしを披露し、舞踊などの著名な方々の特別出演・友情出演が華を添え、総勢250名程が記念すべき大会を華やかにそして盛況に楽しみました。



安全なまちづくり

3月16日苦小牧警察署新早来駐在所が開所。苦小牧警察署谷口署長、瀧町長などが出席し開所式が執り行われました。

建て替え前の旧駐在所は、老朽化や狭小による不便さがありました。早来大町の同じ場所に新築された建物は木造2階建てで、入り口には地域に溶け込む雪だるまをイメージしたデザインも施されるなど安全を守ることだけでなく親しみやすい雰囲気建物となりました。



卒業証書を手にも、206名が学び舎に別れを告げました

3月

北海道追分高等学校 51名



早来中学校 42名



追分中学校 39名



富岡小学校 6名





早来小学校 28名



追分小学校 32名



遠浅小学校 9名



安平小学校 2名



今年度も、公民館等で実施する講座に関してアイデアを寄せていただける方

「社会教育事業企画検討会のメンバー」を募集します

やってみたい、聞いてみたい
を講座に〰〰

会議等 早来公民館と追分公民館で年間数回の話し合いを行います。
対象者 町民であれば、年齢や性別は問いません。
申込み 4月20日(金)までに教育委員会社会教育グループ ☎ 2083

町の皆さんが参加しやすい講座等を開設していくためには？
町にはどのようなニーズがあるのだろうか？

それらをメンバーの皆さんと情報交換しながら話し合い、その実現を目指します！

また、その他教育委員会主催事業に関するアイデアを提案いただきます。



第118号
発行
安平町教育委員会
☎ 2083
FAX 3603

第13回教育委員会議決事項報告(2月27日開催)
①平成24年度教育行政執行方針について
②安平町民スポーツ賞被表彰者の推薦について
③安平町子ども文化・スポーツ賞被表彰者の決定について
④平成23年度教育予算(補正)について
※3月15日開催の第14回教育委員会の議決事項については
来月号でお知らせします。

マイプラン・マイスタディの募集について

教育委員会では、新規団体の発足に関わる事業、または団体活動を活性化させる目的の事業に対して、1事業につき講師謝礼15,000円を限度として、支援しています。

予算の範囲内で随時募集していますので詳しくは社会教育グループへご相談ください。

追分囲碁同好会を発足しました

囲碁を楽しみたい方、気楽においでください。
ご希望の方には指導も行っております。

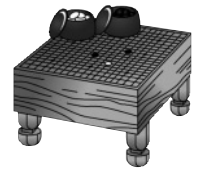

日時 毎週土曜日 12時～17時
場所 追分公民館
問合せ 飛田 ☎ 090-8633-2709

読み聞かせ会のお知らせ

お知らせ

- ① 乳幼児読み聞かせ会 トント
日時 5月10日(木)
10時～
- 場所 早来公民館図書室
- ② 読み聞かせ ひまわり会
日時 4月21日(土)
13時30分～
- 場所 遠浅公民館
- ③ 読み聞かせ ありんこ会
日時 4月21日(土)
14時30分～15時30分
- 場所 ふれあい交流館
「みなくる」
- ④ ブックスタート読み聞かせポ
ランテア赤ずきん
日時 4月17日(火)
11時頃～(15分間)
- 場所 追分地区
子育て支援センター



<温水プールオープン>

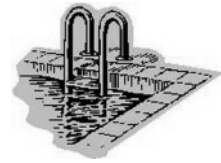

今シーズンも4月1日より温水プールがオープンしております。皆様の健康増進や体づくりのために是非ご利用ください。

営業期間 4月1日～12月28日

休館日 毎週木曜日(祝日の場合は翌日)

営業時間 平日12時～20時(土日・祝日10時～18時)

(夏休み期間中10時～20時)

利用料 利用料は通常1回利用分から1ヶ月～9ヶ月定期を用意しております。安平町民の中学生、小学生、幼児は入学(園)時に配布される利用許可証の提示により無料です。また、安平町民65歳以上の方は手続きすると全額免除になります。詳しい料金についてはせいこドーム又は安平町教育委員会社会教育グループまでお問い合わせください。

その他 水中ウォーキング専用コースを用意しております。

- ・水深100cmの専用コースは常時利用できます。
- ・水深120cmのスィムとの兼用コースは12時から17時まで利用できます。
- ・水中ウォーキング(運動)用のグローブとシューズも用意しております。

今年度も子ども水泳教室や、大人水中運動教室等を予定しています。詳しくは今後発行する広報にてお知らせします。皆様のお申込みをお待ちしています。

<ロビー卓球>

健康づくりには是非お勧めします



卓球台4台と、無料のラケットとボールをご用意しています。

開館時間内はいつでもご自由に利用できます。ただし、ロビーでイベントなどがある場合は、2台以下の利用制限をさせていただきます。

イベントや教室開催日程は、ポスターや広報でお知らせいたします。

安平町民が活躍



ついでです

ソフトテニス

1月28日第7回YONEX杯
冬季研修大会(厚真町) 女子
個人Aレベル1位長浜千紘・
小野杏菜組(早来中)、3位眞
山香純・佐原桃華組(同)、女
子個人Bレベル1位鍋谷美
佳・小笠原萌恵組(同)

受賞

第42回世界児童画展 入選
1年 日田紗和(遠浅小)、4年
天野蓮太郎(同)・米津優風
(同)・長浜花恋(同)、特選
4年 工藤歩斗(同)

日専連全国児童版画コンク
ル 金賞 6年 澤田和輝(安平
小)

千歳地区サッカー協会表彰
最優秀選手賞 中学の部 笹山
勇(早来中・DOHTO Jr
コース所属)

【町民活動支援事業】のお知らせ

教育委員会では、活力ある地域づくりを目的とする教育活動を支援しています。24年度は規模を拡充して募集しますので、社会教育グループへご相談ください。

1、対象事業

町内の団体（文化団体・体育団体・実行委員会等。営利団体を除く。）が主体的に企画や運営を行う事業で広く町民を対象とする研修会、講座、コンサート、その他教育振興が期待される催しを対象とします。

2、支援内容

一事業につき講師謝礼 80,000 円、消耗品費 5,000 円を限度額として支援します。教育委員会は共催者としてかかりますので、教育施設使用料の減免を受けることができます。

3、募集件数 4件

4、応募期限 平成 24 年 5 月 2 日（期限を過ぎての応募には予算の範囲内で対応）

～郷土史つづり～（文責：郷土史マスター川内つづり）

その② 「馬車鉄道」(明治 37 年～昭和 24 年)



早来大町にあるしのめ交流館から浄水場方向へ向かう厚真までの道は、かつては「馬車鉄道」でした。

昨年 10 月に厚真で馬鉄線路跡と線路の一部が発見され話題にもなり、林業が盛んであった当時、山から切り出した木を輸送するために、三井物産合名会社がこの地に馬車鉄道を敷設しました。その長さは早来駅と厚真（チケツベ）までの 6.5 キロで大正 9 年からは一般旅客や一般貨物の運輸も開始し、たいへん活躍しました。昭和 6 年には馬からガソリン車へと変わり、その後昭和 24 年に廃止されてバスが運行しました。

馬鉄の道を散歩していると、ゴットンパッカ、ゴットンパッカと馬が車両を引く音が聞こえてくるかもしれませんね。早来公民館（早来町民センター）のロビー展示でも紹介していますのでどうぞご覧ください。

追分高校です!

⑦

連絡先 北海道追分高等学校
 安平町追分本町7丁目8番地
 ☎(25) 2555 (代)
 E-mail:oiwake-z0@hokkaido-c.ed.jp
 http://www.oiwake.hokkaido-c.ed.jp/

進路が決まっつての卒業式

3月1日、51名の生徒が本校を巣立っていきました。例年通り、厳肅な雰囲気の中で一人ひとりに校長先生から卒業証書が渡されました。

今年の卒業生は例年にはない快挙を成し遂げてくれました。それはほぼ全員が卒業後の進路を決定して卒業を迎えることができたということですね。卒業式の時点では未定だった生徒も卒業後まもなく就職先が決定し、ほぼ100%の進路決定となりました。全道全国的な就職難の時代に普通科の高校としては大健闘です。

皆さんの声をお寄せください。

教育に関することであればなんでもOK(できる限り住所・氏名・電話番号をお伝えください)。

安平町教育委員会 ☎(25) 2083・FAX(25) 3603



もちろん生徒ひとり一人の最後まであきらめない取組が最も大きな理由ですが、安平町や誘致企業会、安平町教育員会の協力も大きな力となりました。安平町職員の採用1名をはじめ、誘致企業会から紹介していただき4名もの就職内定をいただきました。

卒業生たちは、安平町に感謝し、社会に貢献できる人材となるよう努力することを胸に秘め巣立って行きました。

公民館図書室 新刊のご案内

新しい本がたくさん入りました!早来・追分、どちらの公民館の本でも借りることができますので係員にお問い合わせください。リクエストもお待ちしています。

4月より追分公民館図書室では土日も図書担当者を配置致しますのでご利用ください。
 ☆町ホームページでは図書室の蔵書を検索することができます。(※以下、一部を紹介しします。)

【早来公民館】

<一般書>笑い三年、泣き三月(木内昇) / ビブリア古書堂の事件手帖1・2(三上延) / 悲しみにある者(ジョン・ディディオン) / さようなら、お母さん 墓守娘が決断する時(信田さよ子) / ゴウの時間ネズミの時間 サイズの生物学(本川達雄)
 <児童書>算数ザウルス(ミッシェル・マーケル) / どんどこどん(和歌山静子) / つくろいものやはじめます お江戸あかしや物語(水沢いおり) / タマゴマンのもと(坂本勤) / 実験対決シリーズ1 酸性・アルカリ性の対決(ゴムドリC)



【追分公民館】

<一般書>蝸ノ記(葉室麟) / 鮫島の貌(大沢在昌) / 週末は家族(桂望実) / 小惑星探査機「はやぶさ」の奇跡(的川泰宣) / 糀屋本店の塩麴レシビ創業三百年の老舗(浅利妙峰)
 <児童書>炎路を行く者(上橋菜穂子) / またたびトラベル(茂市久美子) / もりのかくれんぼう(末吉暁子) / きみがしらないひみつ(ヘルメ・ハイネ) / ちいさなたいこ(松岡享子)

※他にもたくさん本を揃えていますのでぜひご利用ください。

公民館図書室開室日
 開室日 火~日
 開室時間 9時~17時



学校給食センター 食事だより

日本の食文化と 四季の中から...

桜の名のついた食べ物

日本人の大好きな花、桜は1月中旬に沖縄でカンヒザクラが咲き始め桜前線に沿って北上します。北海道でも今月下旬から6月にかけて様々な種類の桜をみる事ができます。

日本には桜の名がついた食べ物が多くありますが、いずれも桜の色にちなんでつけられたものです。
 桜肉:馬肉の俗称。名前の由来は肉の色が桜色をしていることから、馬肉を使った味噌仕立ての鍋を桜鍋といえます。

(関東・東北・山陰) 長命寺餅:小麦粉、白玉粉、砂糖に水を加えた生地を薄く延ばして焼いたもの。
 (近畿、北陸、北海道) 道明寺餅(もち米を蒸して乾燥させ粉にしたもの)に水を加えて蒸し砂糖を加えたもの。

桜飯:ほんのり色付くくらの醤油を入れて炊いたご飯です。

桜餅:皮で餡をくるみ塩漬の桜の葉で巻いたお菓子のこと。皮の材料により、長命寺餅と道明寺餅があり、地域によつて違います。



介護保険料改定のお知らせ

65歳以上の方（第1号被保険者）の介護保険料は、それぞれの市町村（保険者）において、3か年を1期としてその間に利用される介護サービスの見込み量等に応じて算定することになっており、3月定例議会において、平成24年度から平成26年度までの新たな介護保険料が決定いたしましたのでお知らせします。

下記の改定理由等により、平成24年度から介護保険料を改定させていただきます。

被保険者の皆さんには負担増をお願いすることになりますが、安平町の介護保険事業の安定を図り、地域で介護が必要な方を支え合うためにご理解いただきますようお願いいたします。

なお、算定に伴い主に次の制度改正等を勘案し改定しています。

改定の主な理由

- ①第1号被保険者の負担率が20%から21%に引き上げられました。
 - ②介護報酬改定(1.2%)に伴う引き上げ。
 - ③平成24年度から26年度までのサービス利用見込量等の増加による引き上げ。
 - ④平成21年度から23年度までの財源不足に伴う借入金の償還による引き上げ。
- なお、北海道財政安定化基金（※）の取り崩しにより保険料の上昇を抑えています。
（※これまで町に積立している基金です。）

【介護保険について】

介護保険制度は、市町村が保険者になって運営しています。

40歳以上の皆さんが、加入者（被保険者）となって保険料を納め、介護が必要となったときには、費用の一部負担によりサービスを利用する支え合いの制度です。

【介護保険料について】

介護保険料は、介護保険運営を行うための大切な財源です。

65歳以上の人の保険料は市町村で算定された「基準額」をもとに、所得に応じて決まります。

40歳から64歳以下の方は、健康保険や医療保険等の保険料と合わせて保険料が徴収されます。

（保険料の算定は、加入している健康保険組合等にお問い合わせください）

【介護保険の財源について（利用者負担分は除く）】

介護保険制度の介護費用総額は、公費＋保険料＋利用者負担で支えられています。

但し、利用者負担金（10%）を除くことで、保険給付される部分の財源構成が右のグラフのようになります。

※平成24年度から平成26年度までの割合です。

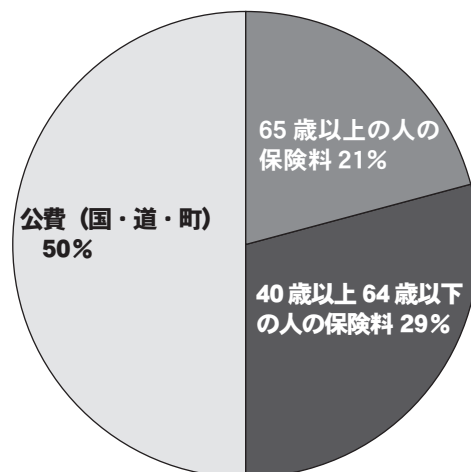

【平成 24 年度から平成 26 年度までの介護保険料】

段 階	対 象 者	介護保険料（年額）		
		改定前（H23）	改定後	改定額
第 1 段階	生活保護の受給者 世帯全員が住民税非課税で、老齢福祉年金の受給者	21,000 円	28,200 円	7,200 円
第 2 段階	世帯全員が市町村民税非課税で、前年の合計所得金額と課税年金収入額の合計額が 80 万円以下の人	21,000 円	28,200 円	7,200 円
第 3 段階	世帯全員が住民税非課税で第 2 段階に該当しない人	31,440 円	42,300 円	10,860 円
第 4 段階 （特例）	世帯員に住民税が課税されている者がいるが、本人は住民税非課税で前年の合計所得金額と課税年金収入額の合計額が 80 万円以下の人	34,880 円	46,810 円	12,010 円
第 4 段階 【基準額】	世帯員に住民税が課税されている者がいるが、本人は住民税非課税の人	42,000 円	56,400 円	14,400 円
第 5 段階	本人が住民税課税で前年の合計所得金額が 190 万円未満の人	52,440 円	70,500 円	18,060 円
第 6 段階	本人が住民税課税で前年の合計所得金額が 190 万円以上の人	63,000 円	84,600 円	21,600 円



65 歳以上の方（第 1 号被保険者）の介護保険料は、介護保険法施行令第 38 条、39 条の基準に従い、安平町の条例によって定められています。

介護保険料に関する条例は、概ね 3 年ごとに見直され、要介護者数の増減や一人当たりの介護サービス利用料の増減などの要素を踏まえて改定されます。

平成 23 年度までの安平町の保険料の基準額（第 4 段階）は、年額 42,000 円（月額 3,500 円）で管内でも低い水準でしたが、この 3 年間で介護サービスの利用が増加したことなどを含め、前頁の改定の主な理由により今回大幅な介護保険料の値上げになりました。

【問合せ】健康福祉課保険医療室介護保険グループ TEL 25 - 4555

「安平町在宅高齢者等生活支援事業」の一部見直しについて

安平町在宅高齢者等生活支援事業は、在宅高齢者、しょうがい者等の方々を対象に自立した生活を確保するとともに、介護者の負担を軽減することを目的として実施していますが、介護保険制度の改正に伴い、類似する事業について、4 月 1 日より次のとおり見直しとなりましたのでお知らせします。

（一部改正）

・外出支援事業

介護認定を受けている方で、公共の交通機関による単独での外出が困難な在宅高齢者を対象に移送サービスを行っていますが、今回の改正で低所得者を対象とした制度となりました。

※所得制限の条件が追加されました。

・通院移送車運行事業

透析患者等を苫小牧市内の医療機関への通院送迎を行っていますが、道路交通法の改正に伴い、移送者の定員制限がされたことにより、概ね 65 歳以上の方で、定員 7 名を限度として定期的に通院を必要とする透析患者を優先し、通院送迎することとなりました。

事業移行や見直しで廃止される事業	主な理由
<ul style="list-style-type: none"> 軽度生活援助事業（訪問介護） 生きがい活動支援通所事業（通所介護） 生きがい活動支援通所事業（通所リハビリテーション） 	平成 18 年度の介護保険法の改正により新設された介護予防給付及び地域支援事業の創設に伴い、事業の対象者が移行したため、廃止することとなりました。
<ul style="list-style-type: none"> 福祉用具貸出事業 	貸出介護用ベッド等の福祉用具の老朽化が進み、社会福祉協議会による福祉用具貸出事業で対応いたします。

後期高齢者医療制度のお知らせ

～保険料率の見直しについて～

問
合
せ

北海道後期高齢者医療広域連合
(札幌市中央区南2条西14丁目国保会館6階)
☎ 011 - 290 - 5601

安平町役場
税務課税務グループ ☎ 2513
健康福祉課国保医療グループ ☎ 4555

◇保険料率が変わりました

被保険者の皆さんにお支払いいただく保険料は、2年ごとに保険料率を見直すことになっています。平成24・25年度の新しい保険料率は次のとおりです。

均等割 (被保険者が等しく負担)	平成22・23年度 (年額) 44,192円	→	平成24・25年度 (年額) 47,709円 (3,517円増)
所得割 (被保険者の所得に応じて負担)	平成22・23年度 10.28%	→	平成24・25年度 10.61% (0.33ポイント増)
賦課限度額 (1年間の保険料の上限額)	平成22・23年度 50万円	→	平成24・25年度 55万円 (5万円増)

▶保険料の計算方法(平成24年度)

保険料額は、被保険者が等しく負担する「均等割額」と、所得に応じて負担する「所得割額」の合計で計算します。

均等割 【1人当たりの額】 47,709円	+	所得割 【被保険者本人の所得に応じた額】 (平成23年中の所得 - 33万円) × 10.61%	=	1年間の保険料 (100円未満切り捨て)
-----------------------------	---	--	---	-------------------------

※年度の途中で加入したときは、加入した月からの月割で計算します。

平成24年度の保険料額は、
6月頃に個別にお知らせします。

◇保険料の軽減について

次の①～③に当てはまる被保険者の方は、保険料が軽減されます。
(軽減の内容は、平成 23 年度までと変更ありません)

①均等割の軽減（世帯の所得に応じて、4段階の軽減があります）

所得が次の金額以下の世帯	軽減割合		平成 24 年度	前年度比
33 万円かつ被保険者全員が所得 0 円 (年金収入のみの場合、受給額 80 万円以下)	9 割軽減	➡	4,770 円	約 300 円増
33 万円	8.5 割軽減	➡	7,156 円	約 500 円増
33 万円 + (24 万 5 千円 × 世帯主以外の被 保険者数) ※単身世帯の方は該当しません	5 割軽減	➡	23,854 円	約 1,800 円増
33 万円 + (35 万円 × 世帯の被保険者数)	2 割軽減	➡	38,167 円	約 2,800 円増

- ・軽減は、被保険者と世帯主の所得の合計で判定します。
- ・被保険者ではない世帯主の所得も判定の対象となります。

②所得割の軽減（被保険者個人の所得で判定します）

所得が次の金額以下の方	軽減割合
所得から 33 万円を引いた額が 58 万円以下の方	5 割軽減

③被用者保険の被扶養者だった方の軽減

この制度に加入したときに被用者保険（主にサラリーマンの方が加入している健康保険）の被扶養者だった方は、所得割はかわらず、均等割が 9 割軽減になります。

◇年間保険料額の例

▷単身世帯（世帯主）の場合

年金収入	均等割 軽減	所得割 軽減	平成 24 年度	前年度比
80 万円	9 割	—	4,700 円	300 円増
153 万円	8.5 割	—	7,100 円	500 円増
168 万円	8.5 割	5 割	15,100 円	800 円増
180 万円	2 割	5 割	52,400 円	3,200 円増
211 万円	—	5 割	78,400 円	4,400 円増
250 万円	—	—	150,600 円	6,700 円増

▷夫婦 2 人世帯（共に被保険者）で、妻の年金収入が 80 万円以下の場合

年金収入	区分	均等割 軽減	所得割 軽減	平成 24 年度	前年度比
80 万円	夫	9 割	—	4,700 円	300 円増
	妻	9 割	—	4,700 円	300 円増
153 万円	夫	8.5 割	—	7,100 円	500 円増
	妻	8.5 割	—	7,100 円	500 円増
168 万円	夫	8.5 割	5 割	15,100 円	800 円増
	妻	8.5 割	—	7,100 円	500 円増
180 万円	夫	5 割	5 割	38,100 円	2,200 円増
	妻	5 割	—	23,800 円	1,800 円増
211 万円	夫	2 割	5 割	68,900 円	3,800 円増
	妻	2 割	—	38,100 円	2,800 円増
250 万円	夫	—	—	150,600 円	6,700 円増
	妻	—	—	47,700 円	3,600 円増

平成24年度母子保健事業 問合せ 健康福祉課健康推進グループ ☎ 4556 ② 4556

申請・連絡先 健康福祉課健康推進グループ ☎ 4556・住民総合相談室（早来庁舎） ☎ 2735
 実施会場 ぬくもりセンター（JR追分駅右隣）・保健センター（役場早来庁舎隣）

事業名	対象	実施日	場所	内容	備考
特定不妊治療 費助成事業	安平町に住所を 有する方			平成24年度より、一部制度が 拡充しました。 指定医療機関においての特定 不妊治療(体外受精及び顕微受 精)に要した費用に対して1回 の治療につき15万円まで。1年度 目は3回、2年度目以降2回を限 度に通算5年間助成。	北海道が実施す る特定不妊治療 費助成事業の申 請を行った方は、 その申請書の写し で申請することが できます。
母子健康手帳 の交付	妊娠したと思わ れる方			・母子健康手帳の交付 ・妊娠期に関する相談 ・妊婦一般健康診査受診票(最 高14枚)及び超音波検査受診票 (最高11枚)の交付 (妊娠届け出週数に応じて交付し ます)	妊娠に気づいたら 早めに届出ましょ う。 ※自己申告で届 出ができます。
母子栄養食品 支給事業	・医師が必要と 判断した非課税 世帯の妊産婦と 乳幼児 ・双生児以上を 受胎している妊産 婦及び双生児以 上の乳幼児が属 する世帯			・妊産婦及び乳幼児1人につき1日200mlの牛乳 の支給。 ・支給期間 妊婦：支給の決定を受けた日の翌月から出産した 日の属する月末まで。 産婦：出産した日の翌月から3か月間。 乳幼児：出生後満4か月の属する月の初日から満 1歳の誕生日の属する月の末日まで。 ※詳細についてはお問い合わせください。	
子育て相談	どなたでも	月～金曜日 8時30分～18時		妊娠中から子育て全般に関 する電話や面接での相談	ご希望の方はご 連絡ください。
パパママ教室	妊娠9か月まで の妊婦及びその 夫	6/1・7・15 1/17・24・31	保健センター	妊娠中の栄養と調理実習、妊娠 中の歯の健康、助産師サロン、 妊娠中の過ごし方、お産の準備、 赤ちゃんのお風呂実習、お父さ んの妊婦体験	※対象となる方 には個別通知し ます。
		9/6・13・20	ぬくもりセンター		
妊婦訪問 新生児訪問	妊婦：希望者 新生児：出生後 28日以内の赤 ちゃんとご家族	随 時		・妊娠に関する相談 ・身体計測、育児相談、育児 サービスの紹介など	※里帰り等の理 由がある場合は 帰宅しだい訪問 します。
乳児健診	3～4か月の児 7～8か月の児 1歳～1歳1か 月の児	5/30、8/22 12/5、3/6	保健センター	受付 13時～13時15分 ふれあい遊びとお誕生祝い、身 体計測、問診、診察、栄養・歯 科・育児相談 ※持ち物 母子健康手帳	※対象となる方 には個別通知し ます。
		7/25、10/3 1/16	ぬくもりセンター		

事業名	対象	実施日	場所	内容	備考
離乳食講習会 歯の健康相談 乳児健康相談	2か月～1歳1か月の児	6/22、11/7 2/20	保健センター	受付 9時30分～9時45分 ふれあい遊び、身体計測、栄養・歯科・育児相談	申込み、持ち物などは広報「あびら」又は「笑顔」でお知らせします。
		4/13、9/4 12/20	ぬくもりセンター		
1歳6か月児 3歳児健診	1歳6か月～7か月の児、3歳～3歳1か月の児	6/20、10/31 2/6	保健センター	身体計測、診察、尿検査(3歳)、歯科健診、聴力検査、栄養・歯科・発達・育児相談	※受付時間、持ち物などについては個別通知します。
		4/18、8/1 12/12	ぬくもりセンター		
5歳児健診	4歳10か月～5歳3か月の児	6/5、9/11 1/29	午前:保健センター 午後:ぬくもりセンター	集団遊び、診察、身体計測、視力検査・歯科健診、栄養・歯科・発達・育児相談	同上
フッ化物塗布	1歳以上で歯が8本以上はえている就学前の児	5/11・28 11/20	保健センター	歯科健診、フッ化物塗布、歯科相談	・予約をしていない方は1週間前までに予約が必要 ※5月実施分については前回受診者に個別通知します。
		5/1・8 11/13・21	ぬくもりセンター		
※平成24年度から、1歳6か月児健診と3歳児健診、5歳児健診時におけるフッ化物塗布は実施しません。					

平成24年度予防接種事業 問合せ 健康福祉課健康推進グループ ☎ 4556

＜医療機関連絡先＞ 畑山医院 ☎ 2250・早来医院 ☎ 3800・追分菊池病院 ☎ 2531

ワクチンの種類	接種時期 (望ましい時期)	実施日	場所	内容	間隔
結核 (BCGワクチン)	生後3か月～ 満5か月	畑山医院:毎月第2火曜日11時～12時 ※前日までに予約が必要 追分菊池病院:診療時間内 (月・水 15時以降は優先)		9本針が植えつけられている管針で1回接種	次の予防接種まで 27日以上あける
ジフテリア・ 百日咳・破傷風 混合ワクチン (DPT)	1期初回:生後3か月～12か月 1期追加:生後90か月までで、初回終了後12～18か月	畑山医院:毎週火・木曜日11時～12時 ※前日までに予約があればなお可 追分菊池病院:診療時間内 (月・水 15時以降は優先)		1期初回:20～56日間隔で3回接種 1期追加:1回接種	次の予防接種まで 6日以上あける
急性灰白髄炎 (ポリオ)	生後3か月～ 90か月	畑山医院 5/23(4/20までに要予約) 10/17(9/14までに要予約) 追分菊池病院 5/18、10/12 ※15時から診療時間内		41日以上あけて2回経口接種	次の予防接種まで 27日以上あける
麻しん風しん 混合ワクチン (MR)	1期:生後12か月～24か月 2期:就学前1年間	畑山医院:毎週火・木曜日11時～12時 ※前日までに予約があればなお可 追分菊池病院:診療時間内 (月・水曜日の15時以降は優先)		1回接種 4月～6月までの接種が望ましい	次の予防接種まで 27日以上あける ※2期対象者には個別通知します。
	3期:中学1年生 4期:高校3年生 に相当する年齢	畑山医院、早来医院、追分菊池病院 ※事前に医療機関へ予約が必要		4月～6月までの接種が望ましい	※対象者には個別通知します。

任意の予防接種 問合せ 健康福祉課健康推進グループ ☎ 25 4556

＜医療機関連絡先＞ 畑山医院 ☎ 2250・早来医院 ☎ 3800・追分菊池病院 ☎ 2531

町では、接種日現在において安平町に住所を有する方を対象に、町内の医療機関で下表の任意の予防接種を受けたお子さんの接種費用の全額助成を行っています。

対象：4歳までの児

ワクチン・対象疾病	対象者	実施場所	標準的な接種の間隔
①サーバリックス (2価ワクチン) ②ガーダシル (4価ワクチン) ※ワクチンは選択可 対象疾病：子宮頸がん	中学1年女子～ 高校1年女子 (接種回数 3回)	畑山医院 早来医院 追分菊池病院 ※事前に医療機関へ 予約が必要	初回接種後1か月で2回目、初回接種後6か 月で3回目(ただし、ガーダシルは初回接種 後2か月で2回目の接種です。)
ヒブワクチン 対象疾病：ヘモフィルス インフルエンザ菌 b 型 (Hib)	生後2か月～ 4歳までの児 1歳までに1回接種することが望ましい 接種開始時期 ①生後2か月～7か月未満の児 計4回接種 ②生後7か月～12か月未満の児 計3回接種 ③12か月以上の児 1回接種		①1歳未満の初回免疫接種 各回の接種の間隔は4～8週間あける ②1歳の追加免疫接種 初回免疫接種後1年あける ※次の接種まで6日以上あける
小児用肺炎球菌ワク チン 対象疾病：肺炎球菌	生後2か月～ 4歳までの児 1歳までに1回接種することが望ましい 接種開始時期 ①生後2か月～7か月未満の児 計4回接種 ②生後7か月～12か月未満の児 計3回接種 ③12か月以上24か月未満の児 計2回接種 ④24か月以上の児 1回接種		①1歳未満の初回免疫接種 各回の接種の間隔は27日以上あける(初回免 疫は1歳未満で完了) ②1歳の追加免疫接種 初回免疫接種終了後60日以上(標準で生後 12～15か月) ※次の接種まで6日以上あける

母子健康手帳を持参してください

Q 1 任意の予防接種って何が違うの？

任意接種は接種の義務がありません。接種するかどうかは保護者の判断です。

Q 2 料金は？

4歳までのお子さんが町の指定する町内の病院で予防接種を行う場合は料金はかかりません。申請も不要です。

平成 24 年度健康診査事業

問合せ 健康福祉課健康推進グループ ☎ 25 4556

対象者：町内に住所を有する方

事業名	実施日・場所	内容	備考
結核肺がん検診	5月14日～20日 町内各会場 ※詳細については広報笑顔(スマイル) 4月号でお知らせします。	結核健診 65歳以上 肺がん検診 30歳以上65歳未満 ※検診内容は同等ですが、年齢によ り名称が異なります。	・結核検診は、対象 者に問診票を送付 します。 ・肺がん検診は、開 催時に会場で受付 けます。
総合バス健診	8月7日 遠浅公民館 8月8日 保健センター 8月9日 安平公民館 8月10日 ぬくもりセンター ----- 10月25日 ぬくもりセンター 10月26日 安平公民館 10月27日 保健センター	胃がん検診 30歳以上 肺がん検診 30歳以上 大腸がん検診 30歳以上 前立腺がん検診 50歳以上の男性 基本健診 特定健診 後期高齢者健診	注 1) 19頁参照

事業名	実施日・場所	内容	備考
札幌がん検診 センター健診	8月27日～29日 11月5日～7日 ※バス停留所 遠浅公民館前 保健センター前 安平公民館前 ぬくもりセンター前	胃がん検診 30歳以上 肺がん検診 30歳以上 大腸がん検診 30歳以上 子宮がん検診 20歳以上の女性 経膈超音波検診 20歳以上の女性 乳がん検診 40歳以上の女性 基本健診 特定健診 後期高齢者健診	注1) 下記参照 ※子宮がん、乳がん検診は隔年受診です。昨年受診された方は、クーポン券使用の方以外は対象外となります。
町内病院健診	6月1日～30日 追分菊池病院 追分診療所 早来医院 畑山医院 ※医療機関によって診療実施日が異なります。	基本健診 特定健診 後期高齢者健診	注1) 下記参照
婦人科健診	10月12日 ぬくもりセンター 11月2日 町民センター	子宮がん検診 20歳以上の女性 経膈超音波検診 20歳以上の女性 乳がん検診 40歳以上の女性	注1) 下記参照 ※子宮がん、乳がん検診は隔年受診です。昨年受診された方は、クーポン券使用の方以外は対象外となります。
注1) 申込み・詳細につきましては、「広報あびら」「広報笑顔（スマイル）」で随時お知らせしていきます。			



みんなで明るく楽しく体を動かしてみませんか？

ぬくもり健康倶楽部

日程 5月～9月（前期） 月1～2回程度
（開催は基本的に午前中を予定しています。）

※日程の詳細については、参加される方へ後日改めて連絡します。

対象者 30歳以上の町民

場所 ぬくもりセンター・保健センター・その他屋外施設など

内容 ウォーキング、ストレッチ、軽い運動、
健康チェック（体脂肪や骨密度を測定）、
食事と栄養 など

申込み期限 4月27日（金）

申込み・問合せ 健康福祉課健康推進グループ
☎ 4556



運動の効力は

- 脳の活性化
- 美肌を保つ
- 心肺機能を高める
- 風邪予防
- 肩こり、腰痛をやわらげる
- 足腰の筋力アップ
- 骨密度の低下を防ぐ
- 不眠を解消
- ストレス解消
- 善玉コレステロールが増える
- 血圧を下げる
- 血糖値を下げる
- 肥満予防

平成24年度苦小牧 保健所事業(上期)

こころの健康相談

苦小牧保健所の今年度の事業についてお知らせします。

詳細はお問合せください。

問合せ 苦小牧保健所(苦小牧市若草町2丁目2番21号)
☎0144-344168

総合保健相談

相談日 毎週月～金曜日
(ただし祝日を除く) 随時受付

対象者 地域住民

内容 保健、医療、福祉などに関する相談に応じ、必要なサービスについての情報提供を行います。

主管課・係 企画総務課主査(保健推進)

医療相談

相談日 毎週月～金曜日
(ただし祝日を除く) 随時受付

対象者 地域住民

内容 医療に関する相談や苦情受付、解決の手助けをします。他の機関が担当する事項については担当機関を紹介します。

主管課・係 企画総務課主査(医療業務・地域医療)

こころの健康相談

定期相談(予約制) 精神科医師又は保健師が相談に応じます。

(1) 精神保健相談

実施日 毎月第1週目

偶数月は木曜日、奇数月は火曜日(ただし祝日を除く)

(2) 思春期精神保健相談

実施日 偶数月は第2月曜日

14時～、奇数月は第2木曜日10時～

※担当医・相談日の変更等がありますので、予約の際に確認してください。

随時相談 保健師等が電話、来所などに対し随時相談に応じます。

内容 こころの病気・思春期の不応(不登校やひきこもりなど)に関することについて専門医や保健師などによる相談を行います。

主管課・係 健康推進課精神保健福祉係及び主査(子育て支援・相談)

女性の健康相談

定期相談 ※要予約

実施日 毎月19日(土日、祝日の場合は翌日)9時～17時

随時相談

実施日 毎週月～金曜日
(ただし祝日を除く)

対象者 地域住民

内容 妊娠、出産、子育てに関すること、性感染症、思春期や更年期のこころやからだの変化に伴う不応についてなど女性のライフサイクルに応じた相談に対応しています。

主管課・係 健康推進課主査(子育て支援・相談)

肝炎ウイルス検査

実施日 ※事前申込みが必要

(上期分)
4月10日
5月8日
6月5日
7月3日
8月7日
9月4日

対象者 地域住民

内容 ①検査は、感染の可能性が疑われる方等を対象として、無料で実施します。(有料となる場合もありますので事前に電話で確認してください。)

②検査(採血)後、約90分で検査結果をお知らせします。結果により、二次検査が必要な場合があります。

主管課・係 健康推進課保健予防係

骨髄バンク登録

実施日 ※事前申込みが必要

対象者 ①骨髄提供の内容を十分に理解している方(必要方には、「ドナー登録のおり「チャンス」を提供します。)

②年齢が18歳以上、54歳以下で健康な方

③体重が男性45kg/女性40kg以上の方

※一部、登録をご遠慮いただく場合があります。詳しくは「チャンス」をご覧ください。

内容 13時～(所要時間15～30分程度)

主管課・係 健康推進課保健予防係

(上期分)
4月10・11・24日
5月8・9・29日
6月5・6・26日 (5・6日は夜間検査予定日)
7月3・4・24日
8月7・8・21日
9月4・5・25日

実施日 ※事前予約が必要

HIV抗体検査

対象者 地域住民(妊婦一般健診で抗体検査を受けていない方、医療機関などでこれまでに抗体検査を受けたことがない方。)

内容 ①採血実施後、約20日後に苦小牧保健所にて結果をお知らせします。

②検査日の2日前までに予約をしてください。

主管課・係 健康推進課保健予防係

※夜間検査は、日程が急きよ変更になる場合がありますので、事前にご確認ください。

対象者 ①無料・匿名検査(有)

料となる場合もありますので事前にご確認ください。)

②検査(採血)後、約90分後の検査結果をお知らせする予定です。

③検査時間については、事前に電話でご確認ください。

予約・問合せ

Eイズ専用電話

☎0144-357474

主管課・係 健康推進課保健予防係

HTLV-1抗体検査

実施日 ※事前予約が必要

(上期分)
4月10日
5月8日
6月5日
7月3日
8月7日
9月4日

対象者 地域住民(妊婦一般健診で抗体検査を受けていない方、医療機関などでこれまでに抗体検査を受けたことがない方。)

内容 ①採血実施後、約20日後に苦小牧保健所にて結果をお知らせします。

②検査日の2日前までに予約をしてください。

主管課・係 健康推進課保健予防係

家庭用LED照明器具 LED電球購入費補助金 太陽光発電システム設置補助金 の申込みを開始します

申込み 住民生活課・追分住民総合相談室
問合せ 住民生活課 ☎ 2940

町では、地球環境の保全事業の一環として、二酸化炭素排出量を抑制する「家庭用LED照明器具及びLED電球の購入補助金（平成23年度から継続）」並びに「太陽光発電システム設置補助金（平成23年度～25年度の3か年）」の受付を開始しますので、この機会に「地球と家計にやさしい事業」をぜひ、ご利用ください。

家庭用LED照明器具・LED電球購入費補助金

対象者

- ・町内に住所を有している世帯主の方
- ・町内販売業者にてLED照明器具及びLED電球を購入し、自己の居住する住宅に設置した方で町税を滞納していない方
- ・LED照明器具は居室(居間・食堂・台所)に設置したもののみ対象です。

・交付申請は、LED照明器具及びLED電球、それぞれ1世帯につき1回限りです。

※平成23年度にLED電球購入費補助金の交付を受けた方は再度LED電球購入に対して、申請する事ができません。

補助金の額

- ・LED電球の購入費用（消費税含む）の1/2の額（上限5,000円）
- ・LED照明器具の購入費用（消費税含む）の1/2の額（上限40,000円）

申請方法

・メーカー、型番の分かる領収書（レシート含む）の原本と印鑑を持参し、両庁舎窓口で申請してください。補助金は世帯主の方へ振込まれますので、世帯主名の口座番号が必要となります。

申請期間

- ・4月1日から平成25年3月31日まで（補助対象を購入した年度内のみ）

対象となる家庭用LED照明器具



シーリングタイプ



ペンダントタイプ

太陽光発電システム設置補助金

対象者

- ・町内に住所を有している方または転入を予定している方で町税等を滞納していない方
- ・住宅を新築する方または既存の住宅に新たに設置する方（販売目的や賃貸住宅は該当しません）
- ただし、当該年度の2月末までに設置する方
- ・その他、町で規定する要件を満たす方（詳細はお問い合わせください。）

補助金額

・対象システムの発電最大出力の合計値に1キロワットあたり7万円を乗じた額とし、上限21万円

申請期間

- ・4月1日以降、随時受付

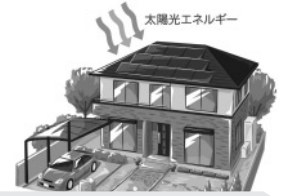

余剰電力は電力会社に買い取ってもらえます。

平成24年度安平町合併処理浄化槽設置整備事業補助金の申込み

今年度の「合併処理浄化槽設置整備事業補助金」の申込みを開始しますので、設置を希望する方や事業の詳細についてはお問い合わせください。

申込み用紙は、下記窓口にあります。※対象は、公共下水道区域外の方です。

設置時期等の調整及び予算の関係から、5月11日（金）までに事前にお申込みください。なお、昨年11月に事前申込みをされた方は不要です。

申込み窓口 住民生活課・追分住民総合相談室 / 問合せ 住民生活課 ☎ 2940

安平町地域ブランド化推進事業支援補助金のお知らせ

安平町地域ブランド化推進事業支援補助金とは？

今年度からはじまる、新しい支援制度で、地域資源を活用した新たな商品開発や商品化、宣伝普及活動等、安平町の地場製品の付加価値向上を目的に取り組みられる各種事業に対し町から補助金を交付する事業です。

募集内容については下記のとおりです。

対象

- ・町内に住所を有する個人
- ・町内に事業所等を有する法人、または団体

補助額

- ・補助金の上限額は50万円、下限額は5万円で、対象事業経費の10/10以内とします。
- ただし、イベント等への出店にかかる「出店料」、「旅費」、「販売員経費」の補助は、総事業経費の40%までとします。

募集期間

4月2日（月）～ 5月31日（木）

申込期間

所定の申請書、計画書を作成の上、下記まで申請してください。
※申請様式については、下記までお問い合わせください。

その他

申請いただいた事業は、審査会での協議を経て、補助の可否を決定します（6月予定）。

申込み・問合せ まちづくり推進課 ☎ 2514

対象事業

- ・町の資源を活かした特産品開発事業
- ・町の地場産品を改良し、付加価値向上を図る事業
- ・生産技術の開発、新技術取得のための調査研究
- ・町の知名度高揚や特産品の宣伝普及に資する事業



創意工夫でまちづくり

「ほほえみづくり事業」助成制度の申込みを募集しています

団体・グループ等が行う事業や活動に対し、町から助成金を交付します。

内容は、「くらしの笑顔が広がるぬくもりと活力と躍動のまち」づくりを実現するための地域間交流事業を中心としたソフト事業やまちづくりを推進するための町外への先進地視察研修事業などに対し助成する制度で、これまで5団体に助成しています。

この機会に、各種団体・グループ等の総会や役員会でも申込みを検討し、まちづくりの支援制度である「ほほえみづくり事業」助成制度を、多くの団体・グループで活用してください。

申込み・問合せ まちづくり推進課 ☎ 2514

助成対象事業

各種ソフト事業：地域間交流、先進的なまちづくりの推進、地域コミュニティの推進、人材育成、国際交流、環境保全の取り組みなど

先進地視察研修事業：上記事業に係る視察研修

※視察研修については、研修結果の報告を義務化することで結果が住民に活かされるようにしています。

助成対象者

各種ソフト事業：安平町に関係する各種団体、実行委員会等
先進地視察研修事業：①町に関係する団体等の会員3名以上で視察等を行う場合、②町民3名以上で視察等を行う場合

助成の金額

助成金の上限は20万円・下限は5万円で、助成対象事業経費の1/2以内とします。

募集期間

5月25日（金）

その他

助成対象事業や申請方法など、詳しい内容はお問合せください。また、今回の募集に応募出来ない団体やグループ等のご相談もお受けします。

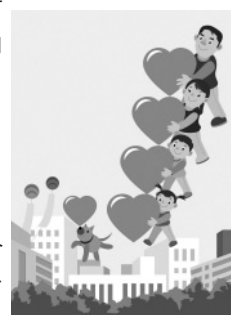

安平町農業委員会委員選挙の日程について

任期満了に伴う安平町農業委員会委員選挙が実施されます。この選挙は適正な農地行政を担う農業者の代表である「農業委員会委員」を選ぶ大切な選挙です。投票日には必ず投票しましょう。

なお、立候補の届出人数が定数を超えない場合は、投票は行われません。

投票日 4月22日（日）7時～16時（投票所は下表のとおり）

告示日 4月17日（火）

投票できる方

「農業委員会委員選挙人名簿」に登録されている方（後日、選挙となる場合入場券が郵送されます。）

※選挙人名簿登録者数は下表のとおり

投票区・区域・投票所			有権者数		
			男	女	計
第1投票区	早来瑞穂の全域	みずほ館	29人	22人	51人
第2投票区	安平及び早来緑丘の全域	安平公民館	54人	50人	104人
第3投票区	早来守田、早来北進、東早来、早来大町、早来栄町、早来北町の全域及び早来新栄のうち第1新栄区の全域	町民センター	41人	34人	75人
第4投票区	早来富岡の全域	富岡会館	54人	47人	101人
第5投票区	遠浅、早来源武の全域及び早来新栄のうち、第二新栄地区の全域	東遠浅生活館	59人	50人	109人
第6投票区	追分旭の一部及び向陽の一部の区域	旭陽会館	39人	37人	76人
第7投票区	追分美園の全域、追分旭、追分向陽、追分弥生、追分豊栄及び市街地の各一部の区域	労働会館	53人	49人	102人
第8投票区	追分豊栄及び市街地の各一部の区域	豊栄会館	13人	16人	29人
第9投票区	追分春日の全域及び追分弥生の一部の区域	明春辺会館	37人	29人	66人
合 計			379人	334人	713人

期日前投票

投票日に投票できない方は期日前投票制度をご利用ください。

期間 4月18日（水）～4月21日（土）

時間 8時30分～20時

場所 早来庁舎（1階町民相談室）・追分庁舎（1階小会議室）

開 票

日時 4月22日（日）19時～

会場 町民センター 大ホール

問合せ 安平町選挙管理委員会事務局（総務課内） ☎2511

安平町営高速情報通信サービス

「あびらネット」のお知らせ

料金改定のお知らせ

あびらネットの使用料が、平成24年4月1日より下記のとおり改定したのでお知らせします。

【使用料】

区 分	現行 (月額)	改定後 (月額)	改定実施日
あびらネット 無線通信使用料	6,780円	6,300円	平成24年 4月1日
あびらネット 企業向け光ファイ バ通信使用料	25,000円	24,500円	

新規お申込みで4か月間の使用料がなんと無料に！

あびらネットの更なる加入者を促進するため、「あびらネット加入促進キャンペーン」を実施しています。

4月1日から6月30日までに新規でお申込みいただくと、ご利用料金が4か月間（6,300円×4か月）無料となります。この機会に是非ご検討下さい。

期間 4月1日～6月30日

対象者 上記期間中に新規でお申込みをされた方

特典 期間中のお申込みで、ご利用料金4か月無料！！

※使用料も下がっていますので是非この機会に。

申込み・問合せ 総務課情報グループ ☎2511

町職員人事

課保険医療室国保・医療グループ主査)

相談室参事)

教育委員会事務局 学校教育グループ主幹中村圭(会計課)

住民生活課 課長板倉孝一

健康福祉課 統括保健師杉田良子(同課長補佐)、課長補佐田中一省(まちづくり推進課課長補佐)、課長補佐伊藤幸廣(施設課課長補佐)

出納グループ主幹)、主幹島山香織(同グループ主査)、主査大塚洋史(税務課税務グループ主査)、社会教育グループ主幹永堀善之(北海道教育委員会より派遣)、主幹前田繁(農林課土地改良・林務グループ主幹)

まちづくり推進課 課長補佐

同課保険医療室 保険医療室長健康福祉課長事務取扱、課長補佐大窪好己(健康福祉課課長補佐)、国保・医療グループ主幹小山晴子(健康福祉課健康推進グループ主幹)、主幹佐々木勉(議事事務局総務・議事グループ主幹)

議事事務局 総務・議事グループ主幹三好章雄(追分住民総合相談室相談室グループ主幹)

建設課 課長補佐塩谷慎嗣

建設課 課長補佐塩谷慎嗣(建設課土木・公園グループ主幹)、土木・公園グループ主幹谷内俊尋(農林課土地改良・林務グループ主幹)、主幹本多義治(同グループ主査)、技師橋本耕太(教育委員会事務局社会教育グループ主事)

〔3月31日付〕退職 柿坂文彦(農林課長)、谷昇(教育委員会事務局課長補佐)、水上俊一(教育委員会事務局学校教育グループ主査)、近藤恵(健康福祉課健康推進グループ主査保健師)

農林課 課長高津均(住民生活課長)、参事濱谷弘行(税務課参事)、課長補佐森池和哉(建設課土木・公園グループ主幹)、農政・畜産グループ主幹白岩光康(同グループ主査)、土地改良・林務グループ主査小笠原剛(企画財政課財政グループ主査)

追分住民総合相談室 相談室グループ主幹田中里美(教育委員会事務局学校教育グループ主幹)、主査藪中綾(健康福祉課保険医療室介護保険グループ主査)

4月15日は良い遺言の日

〔4月1日付〕採用 健康福祉課保険医療室介護保険グループ保健師大塚祐輔、健康福祉課健康推進グループ保健師寺井彩奈、税務課税務グループ主事笹山陽平、健康福祉課保険医療室介護保険グループ主事今村美飛

総務課 総務・防災グループ主幹佐々木智紀(企画財政課財政グループ主幹)

企画財政課 課長補佐木林直樹(健康福祉課課長補佐)、課長補佐永桶憲義(企画財政課企画グループ主幹)、企画グループ主幹加藤光枝(同グループ主査)、主査木村誠(まちづくり推進課まちづくり推進グループ主査)

遺言 相続 無料相談会 4.9[月]→21[土] 今すぐ電話予約 0144-35-8373

施設課 施設グループ主査

神谷健士郎(総務課総務・防災グループ主査)

記念講演会 4.15[日] 13:30~

農林課 課長高津均(住民生活課長)、参事濱谷弘行(税務課参事)、課長補佐森池和哉(建設課土木・公園グループ主幹)、農政・畜産グループ主幹白岩光康(同グループ主査)、土地改良・林務グループ主査小笠原剛(企画財政課財政グループ主査)

追分住民総合相談室 相談室グループ主幹田中里美(教育委員会事務局学校教育グループ主幹)、主査藪中綾(健康福祉課保険医療室介護保険グループ主査)

遺言 相続 無料相談会 4.9[月]→21[土] 今すぐ電話予約 0144-35-8373

建設課 課長補佐塩谷慎嗣

建設課 課長補佐塩谷慎嗣(建設課土木・公園グループ主幹)、土木・公園グループ主幹谷内俊尋(農林課土地改良・林務グループ主幹)、主幹本多義治(同グループ主査)、技師橋本耕太(教育委員会事務局社会教育グループ主事)

遺言 相続 無料相談会 4.9[月]→21[土] 今すぐ電話予約 0144-35-8373

農林課 課長高津均(住民生活課長)、参事濱谷弘行(税務課参事)、課長補佐森池和哉(建設課土木・公園グループ主幹)、農政・畜産グループ主幹白岩光康(同グループ主査)、土地改良・林務グループ主査小笠原剛(企画財政課財政グループ主査)

追分住民総合相談室 相談室グループ主幹田中里美(教育委員会事務局学校教育グループ主幹)、主査藪中綾(健康福祉課保険医療室介護保険グループ主査)

遺言 相続 無料相談会 4.9[月]→21[土] 今すぐ電話予約 0144-35-8373

農林課 課長高津均(住民生活課長)、参事濱谷弘行(税務課参事)、課長補佐森池和哉(建設課土木・公園グループ主幹)、農政・畜産グループ主幹白岩光康(同グループ主査)、土地改良・林務グループ主査小笠原剛(企画財政課財政グループ主査)

追分住民総合相談室 相談室グループ主幹田中里美(教育委員会事務局学校教育グループ主幹)、主査藪中綾(健康福祉課保険医療室介護保険グループ主査)

遺言 相続 無料相談会 4.9[月]→21[土] 今すぐ電話予約 0144-35-8373

農林課 課長高津均(住民生活課長)、参事濱谷弘行(税務課参事)、課長補佐森池和哉(建設課土木・公園グループ主幹)、農政・畜産グループ主幹白岩光康(同グループ主査)、土地改良・林務グループ主査小笠原剛(企画財政課財政グループ主査)

追分住民総合相談室 相談室グループ主幹田中里美(教育委員会事務局学校教育グループ主幹)、主査藪中綾(健康福祉課保険医療室介護保険グループ主査)

遺言 相続 無料相談会 4.9[月]→21[土] 今すぐ電話予約 0144-35-8373

農林課 課長高津均(住民生活課長)、参事濱谷弘行(税務課参事)、課長補佐森池和哉(建設課土木・公園グループ主幹)、農政・畜産グループ主幹白岩光康(同グループ主査)、土地改良・林務グループ主査小笠原剛(企画財政課財政グループ主査)

追分住民総合相談室 相談室グループ主幹田中里美(教育委員会事務局学校教育グループ主幹)、主査藪中綾(健康福祉課保険医療室介護保険グループ主査)

遺言 相続 無料相談会 4.9[月]→21[土] 今すぐ電話予約 0144-35-8373

農林課 課長高津均(住民生活課長)、参事濱谷弘行(税務課参事)、課長補佐森池和哉(建設課土木・公園グループ主幹)、農政・畜産グループ主幹白岩光康(同グループ主査)、土地改良・林務グループ主査小笠原剛(企画財政課財政グループ主査)

追分住民総合相談室 相談室グループ主幹田中里美(教育委員会事務局学校教育グループ主幹)、主査藪中綾(健康福祉課保険医療室介護保険グループ主査)

遺言 相続 無料相談会 4.9[月]→21[土] 今すぐ電話予約 0144-35-8373

農林課 課長高津均(住民生活課長)、参事濱谷弘行(税務課参事)、課長補佐森池和哉(建設課土木・公園グループ主幹)、農政・畜産グループ主幹白岩光康(同グループ主査)、土地改良・林務グループ主査小笠原剛(企画財政課財政グループ主査)

追分住民総合相談室 相談室グループ主幹田中里美(教育委員会事務局学校教育グループ主幹)、主査藪中綾(健康福祉課保険医療室介護保険グループ主査)

遺言 相続 無料相談会 4.9[月]→21[土] 今すぐ電話予約 0144-35-8373

あなたの悩みに
コタエを出します

2012年4月2日より
電話相談時間拡大・離婚相談が無料になります!
電話相談 午前10時開始 1回15分
離婚問題(45分)が無料に
自分の悩みが法律問題かどうか分からない、夫婦間の問題も電話でご予約後、弁護士に直接会って相談できます。
ハローダイヤル 相談予約ダイヤル
011-281-8686 0144-35-8373
平日/10:00~16:00 平日/10:00~16:00(12:00~13:00除く)

4月15日は良い遺言の日
遺言 相続 無料相談会 4.9[月]→21[土] 今すぐ電話予約 0144-35-8373
記念講演会 4.15[日] 13:30~
■演題:今から考える安心老後のマネープラン ~資産を賢く守り、使い、残すために~
■講師:須藤 臣 氏(ファイナンシャルプランナー)
■場所:札幌市教育文化会館 3階研修室(札幌市中央区北1条西13丁目)
■お問合せ:事前申込が必要です。詳しくは下記へお問い合わせください。011-281-2428

広告欄

苫小牧東部から安平町アイリスタウンまでわずかな距離！



注文住宅用地 <建築協定なし>

限定8区画特別分譲

分譲価格

3,456,000円(2区画)～3,716,000円(2区画)

敷地面積

300.67㎡(90.95坪)1区画～300.94㎡(91.03坪)1区画

区画No.33～No.40分譲申込要項

■受付期間 / 平成24年4月2日(月)～4月16日(月)

■申込方法/造成宅地譲受申込書に住民票(本人分)を1通添付してください。

持参・郵送ともに受付書類は4月16日(月)午後6時必着。申込み区画は住宅を建設し同居を予定する1世帯につき1区画とします。

■譲受人決定/申込者が重複する区画については、下記日時に抽選とします。

抽選日/平成24年4月23日(月)13時30分

安平町土地開発公社事務所(安平町役場 早来庁舎内)

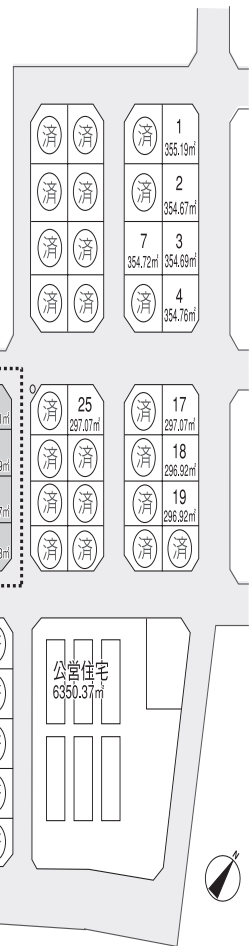
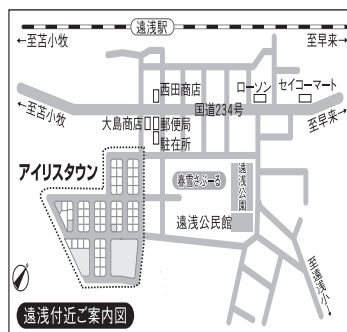

うれしい助成制度でマイホームづくりをバックアップ!!

笑顔あふれる、ぬくもりのまち
あびら
最高50万円
「安平町」ど～も条例
住んでくれて「ど～も」もらって「ど～も」助成制度

住宅建設
奨励助成金
20万円

転入
奨励助成金
20万円

転校
準備助成金
10万円
(1世帯)

空の玄関新千歳空港まで車で約15分、札幌市、苫小牧市、千歳市など近隣都市へも1時間圏内と便利です。

沼ノ端 → 9.7km
苫小牧 → 20km
千歳 → 17km

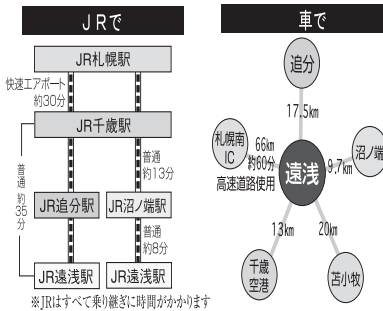

四季の移ろいを感じられる緑豊かな閑静な住宅地です。

[物件概要] ●所在地/勇払郡安平町遠浅691番地他●交通/JR遠浅駅下車徒歩約4分●総開発面積/5万1,977㎡●総区画数/68区画●今回販売区画数/8区画●用途地域/準工業地域●地目/宅地●建ぺい率/60%●容積率/200%●敷地面積/300.67㎡(90.95坪)1区画～300.94㎡(91.03坪)1区画●販売価格/3,456,000円(2区画)～3,716,000円(2区画)●最寄価格帯/300万円台8区画●設備/電気:北海道電力(株)、ガス:LPガス、上下水道:安平町簡易水道、公共下水道完備●道路/幅員11.5m、13.5mアスファルト舗装●売主/安平町土地開発公社●広告有効期限/平成24年4月16日

宅地番号	敷地面積	販売価格	宅地番号	敷地面積	販売価格
33	300.91㎡	3,715,000円	37	300.91㎡	3,715,000円
34	300.69㎡	3,456,000円	38	300.69㎡	3,712,000円
35	300.67㎡	3,456,000円	39	300.68㎡	3,712,000円
36	300.93㎡	3,716,000円	40	300.94㎡	3,716,000円

お問い合わせは (※現地見学ご希望の方は、下記までご連絡ください。)

安平町土地開発公社(役場内) ☎0145-22-4515

〒059-1595 北海道勇払郡安平町早来大町95番地

※他にも多数の宅地をご用意しております。お気軽にお問い合わせください。

ホームページでもご紹介しています。

<http://www.town.abira.lg.jp/>

お知らせ

奨学金制度のお知らせ

町内に在住する方のお子さんと、高等学校、高等専門学校、大学または専修学校（専門課程）に在学する学業優秀、品行方正で学資の支払いが困難と認められる経済的理由のある生徒の方を対象とした次の奨学金制度があります。（返済義務はありません。）

安平町育英基金奨学金

高校・高等専門学校

月額 6,000円

大学・専修学校

月額 12,000円

元谷正義記念奨学金

追分高等学校または道内の高等学校に在学する生徒

月額 10,000円

申請期限 4月20日（金）

支給人数 若干名

※申請にあたっては、成績証明書、所得証明書等が必要です。詳細はお問い合わせください。

問合せ 教育委員会学校教育グループ
☎2083

空間放射線測定器無料貸し出しについて

町では、町民の皆さんが身近な場所の放射線量を測定できるように、放射線測定器の貸出しを4月16日（月）から開始します。



貸出場所 住民生活課・追分住民総合相談室

貸出日 町の測定日（毎週火・金曜日）及び土日、祝日以外の日

貸出方法 事前に住民生活課への予約が必要です。

※予約日時に、貸出場所へ取りに来てください。（予約した本人以外への貸出は行いません。また、貸出の際に本人確認を行いますので、運転免許証及び健康保険証などの身分証明書を持参してください。）

問合せ 住民生活課住民生活グループ
☎2940

平成24年度安平町農業振興資金の貸付

この資金は、農業者や農業団体等が行う経営改善に資する事業に対し無利子で融資するものです。本資金の借入を希望される方は、農林課までお問い合わせください。

申込み・問合せ 農林課農政・畜産グループ
☎2515

献血にご協力ください

移動献血車両巡回

左記の日程で移動献血車両が巡回します。

日程 4月13日（金）

時間・場所

9時30分～10時30分

・役場早来庁舎

11時～12時

・北海道電力苫小牧統括電力センター



春に向けてドレスアップしませんか！

長い冬が終わり春がもう目の前に来ています。ご自宅の屋根、壁の塗装はいかがでしょう！お見積りなどお気軽にご相談ください。

《安平町誘致企業会会員》

㈱ツキヌキザワ工芸社

— 本社 —

〒061-1372

恵庭市恵み野南3丁目5-8

☎0123-36-7525

— 支社 —

〒059-1986

安平町追分弥生139-1

☎25-3528



お部屋のリフォームおまかせください

住宅のリフォーム全般にご相談をお受けしています。お困りのことがありましたらいつでもご相談ください。

《安平町誘致企業会会員》

㈱ 誠美インテリア

〒061-1372

恵庭市恵み野南3丁目1-8

☎0123-32-7590/090-1640-3032



水廻りのご相談なら

住宅の水洗化や水道の老朽化による工事など水廻りのご相談をお受けしております。お気軽にご相談してください。

《安平町誘致企業会会員》

㈱ 三共水道設備 安平支店

〒059-1986

安平町追分弥生139-1-102号室

☎0145-25-4221

広告欄

広告欄

広告欄

フラワーマスター募集

フラワーマスターとは、地域で花を育成管理したり、まちなみ景観に配慮した花の使い方を指導できる方を北海道で認定し、地域で活動していただく事業で、お申込みいただいた方を町から北海道知事へ推薦し、認定講習を経てフラワーマスターとして登録される流れとなっています。

登録後は、フラワーマスター活動指針に従い、地域の景観づくりのためにボランティアとして活躍していただきます。

認定について
①今回お申込みいただいた方には、認定を受けるための「認定講習会」を受講していただきます。

②受講後、北海道知事よりフラワーマスターとして認定されます。

認定講習会日時等

日程 7月6日(金)

場所 札幌市(※会場未定)

定員 70名

受講料 無料

(交通費は受講者負担)

申込締切 4月27日(金)

申込み・問合せ まちづくり推進課

☎ 2514

※苫小牧税務署からのお知らせ※

確定申告書の内容が間違っていたとき
提出した確定申告書に計算誤りや申告漏れなど申告内容に誤りがあることに気づいた方、確定申告書の提出を忘れていませんか？

もう一度確認してください。

税額を多く申告していたことに気づいたときは「更正の請求書」を提出して正しい税額への訂正を求めることができます。

税額を少なく申告したことに気づいたときは、「修正申告書」を提出して正しい税額に修正してください。

また、確定申告書を提出しなければならぬのに提出を忘れていたときは、速やかに確定申告書を提出してください。

詳しくはお問い合わせください。

問合せ 苫小牧税務署 ☎ 0144 - 32 - 3165

※自動音声案内にしたがって『2』番を選択してください。

山火事の未然防止にご協力を！

雪解けとともに山火事が発生し、貴重な緑の資源が失われています。

農作業などで火を扱うことや山菜採りなどで森林に入る機会が多くなるとともに、空気が乾燥し山火事が発生しやすくなっています。

貴重な緑の資源を守るため、今年も4月10日～5月31日までを『林野火災予防強化期間』として設定し、積極的に予防啓発活動を実施します。

町内で山火事を発見した場合は、直ちに消防署へ通報しましょう。

また、携帯電話からの119番は安平支署又は出張所へ直接通じませんので、必ず支署、または出張所の電話番号へ通報して下さい。

胆振東部消防組合消防署
安平支署 ☎ 2074
追分出張所 ☎ 2119
緊急の場合
119番(携帯電話不可)

新築賃貸アパート入居者募集

★オール電化! インターネット無料!★

高断熱仕様! 住居内は段差のないバリアフリー!



- 完成予想図
- ★通廊部分ロードヒーティング
 - ★トランクルーム(物置)金無料
 - ★防犯カメラ(共用部)
 - ★フローリング
 - ★浴室サーモ水栓 ★電気温水器
 - ★システムキッチン(IHヒーター)
 - ★蓄熱暖房機(一部パネルヒーター)
 - ★シャワーブース
 - ★各住戸の扉はビッキング塗壁に強いディンプルキー&2ロック仕様
 - ★リモコン付ウォッシュレット

- 物件概要●
- 所在地 安平町追分本町6丁目38
 - 住居数 8戸
 - 敷金 1ヶ月
 - 交通 JR追分駅 徒歩5分
 - 間取タイプ 1LDK・2LDK
 - 共益費 2,000円/月
 - 構造 木造2階建
 - 家賃 1LDK 44,000円~ 2LDK 54,000円
 - 駐車場 各戸1台分無料

benefit 株式会社ベネフィット

北海道知事免許石狩1)第7679号 札幌市東区北27条東14丁目-1

TEL011-788-3121



広告欄

債務整理・過払金・成年後見等ご相談ください

ご相談は事前にお電話にてご予約をお願いいたします。

来所が難しい方につきましては、ご自宅等での出張相談も可能ですので、お気軽にご相談ください。

〒059-1505 安平町早来栄町92-5

添谷司法書士事務所 認定司法書士 添谷信隆

☎ 0145 - 22 - 4166

広告欄



安平町から直送します! ホンモノの雪ダルマ

問い合わせ先・販売元

郵便振込口座番号 02720-2-27677

加入者名 ハヤキタユキダルマカイ

〒059-1501 安平町早来大町129

(☎ 0145-22-4428)

雪ダルマ A (左)
4,000円 重量3kg
雪ダルマ B (右)
5,000円 重量7kg
※郵送料・消費税込

4月29日 キャンプ場オープン

期 間 4月29日（日）～10月31日（水）

予約開始 4月16日（月）から



【鹿公園キャンプ場】

キャンプ場のほか、パークゴルフ場（無料）も同時オープン。公園内には、鹿も放牧されているほか、ドッグランやアスレチック・健康遊具も開放します。

《キャンプ場予約先》

4月27日まで 平日のみ 8時30分～18時 ☎②5 2496（建設課）
 4月29日から 平日 8時30分～18時 ☎②5 2496（建設課）
 土日、祝日 9時～16時 ☎②5 4488（鹿公園管理棟）

【ときわキャンプ場】

キャンプ場には、パークゴルフ場（有料）のほか、アスレチックや70mの巨大滑り台もあります。

昨年からバンガローとツリーハウスにコンセントと照明を完備し、電化製品の利用が可能になり、夜間でも安心してご利用できます。隣接する公園では、パークゴルフ場（無料）やコンビネーション遊具などで楽しい時間をお過ごしください。

《キャンプ場予約先》

4月27日まで 平日のみ 8時30分～18時 ☎②2 2898（ときわキャンプ場管理棟）
 4月29日から 平日 9時～16時 ☎②2 2898（ときわキャンプ場管理棟）
 土日、祝日 9時～18時 ☎②2 2898（ときわキャンプ場管理棟）

※各公園でもトイレや水道が利用できるようになります。

問合せ 建設課土木・公園グループ ☎②5 2496

苫小牧市医師会休日当番実施医療機関

（診療時間 9時～17時）

4月（内科）	4月（外科）
15日 苫小牧東病院 明野新町5 ☎⑤5 8811	15日 苫小牧日翔病院 矢代町2 ☎⑦2 7000
22日 いちむら小児科医院 ときわ町5 ☎⑥7 1111	22日 苫小牧消化器外科 北栄町3 ☎⑤1 6655
29日 とまこまいこどもクリニック 住吉町1 ☎③3 1050	29日 みらい整形ペインクリニック 北栄町1 ☎⑤3 7100
30日 苫小牧病院 光洋町3 ☎⑦2 1201	30日 とよた腎泌尿器科クリニック 元中野町2 ☎③1 2000
5月（内科）	5月（外科）
3日 やまざきこども医院 大成町2 ☎⑦5 1133	3日 メモリアル整形外科 花園町4 ☎⑦4 2111
4日 吉川医院 表町5 ☎③4 4565	4日 江夏泌尿器科医院 木場町2 ☎③3 3855
5日 阿部内科医院 本町1 ☎③6 0066	5日 光洋整形外科・内科・リハビリ 光洋町1 ☎⑦1 2700
6日 浪岡内科消化器科クリニック 東開町4 ☎⑤1 2811	6日 ケーアンドエークリニック 日新町2 ☎⑦1 2000



苫小牧夜間休日急病センター（苫小牧市旭町2丁目） ☎③5 0001

○科目 内科、小児科

○診療時間 平日：19時～翌朝7時 土曜：14時～翌朝7時

日曜・祝日、年末年始（12/31～1/3）：9時～翌朝7時

あなたの暮らしの困りごとの相談に
行政相談員が応じます

年金の手続きや制度について知りたいこと、借金や遺産相続について相談したいなど、あなたの暮らしの困りごとをお気軽にご相談ください。

相談は無料、秘密を守ります。行政相談員の自宅もしくは電話で常時相談に応じます。

総務省行政相談員

早来地区 水野 佐 ☎ 3518・追分地区 平野秀樹 ☎ 2774

問合せ 総務課総務・防災グループ ☎ 2511

ゴールデンウィークのごみ収集について

5月3日(木)～5日(土)

上記期間中、ごみ収集を休みます。自己搬入の受付も行いませんので、ご協力をお願いします。

問合せ 安平・厚真行政事務組合

☎ 3151

くらしの相談員が日頃の悩みや心配事の相談をお聞きします
日常生活で困っていることや悩み事、「どこに相談したらいいのかわからない」このようなことはございませんか？消費生活、虐待、配偶者による暴力などの相談も、お話を伺い、関係機関と連携を取らせていただきます。くらしの相談員は、町民の皆さん一人ひとりに、十分な時間をかけて大切に对应させていただきます。お気軽にお電話ください。

保健センター 相談員 神谷和夫	ぬくもりセンター 相談員 渡邊輝夫
月・火・木 9時～16時	月・水・金 9時～16時
080-6085-2262	080-6085-2263

善意

(2月21日～3月21日受付分)

町へ

町内小学校新1年生用 交通安全

安全お守り

・金久保義男さん(早来栄町)

防火はみがきセット

・早来・遠浅・安平消防後援会

社会福祉協議会へ

篤志寄付

・株式会社 オリオン電工

篤志寄付

清志民謡会創立20周年・畠山桂

星師民謡歴45周年を記念して

・清志民謡会

タオル

・安平町赤十字奉仕団安平分

団

広報あびら3月号

・安平町点訳赤十字奉仕団

結婚おめでとうございます

中田昇吾(追分花園)
水尾あさ美(札幌市中央区)
高橋陽一(早来北町)
南條好重(札幌市北区)
荒木学(遠浅)
上村都志子(遠浅)

お誕生おめでとうございます

稲井 葉

2/14(女・義勝) 追分春日

齋藤 要

2/17(男・春美) 追分若草

黒川 玲緒奈

2/21(女・正博) 遠浅

下村 和玖

2/25(男・剛) 追分若草

青木 萌桃花

3/7(女・康隆) 追分本町

居川 純平

3/12(男・渉) 早来北町

圓子 秀人

3/12(男・匠) 遠浅

お悔やみ申し上げます

泉田 ツナ 2/27(91) 早来富岡

塚田 政人 2/27(62) 安平

二瓶 忠夫 3/1(82) 追分本町

加藤 幸雄 3/3(75) 早来新栄

長崎 芳雄 3/6(80) 追分花園

安田 輝夫 3/9(85) 遠浅

小原 重利 3/9(76) 早来大町

山崎 智子 3/19(66) 追分本町

次回町広報配布日は

□町広報配布日は次のとおりです。

広報笑顔(スマイル)4月号は23日(月)、広報あびら5月号は7日(月)が配布日となります。

安平町ホームページでも見るができます。

安平町ホームページ

検索

企画財政課企画グループ ☎ 2751

公営住宅・特公賃住宅・町
営住宅の入居者募集は、笑顔
(スマイル)をご覧ください。

マチの人口・世帯

総人口 8,781人 (-57)

男性 4,329人 (-39)

女性 4,452人 (-18)

世帯数 4,231世帯 (-8)

(平成24年3月31日現在)

交通事故死
ゼロ運動

平成24年3月31日現在

513日

元気に 大きくな～れ！



ゆりん
奈良優凜ちゃんとお母さんの裕子さん
(追分白樺)



こたろう
松平虎太郎くんとお母さんの祐香さん
(早来大町)



鈴木ほのかちゃんとお母さんの恵さん
(追分花園)

CHILD & MOTHER

編集後記

新年度を迎えるにあたり、厚みのある4月号が出来上がりました。それに反比例するかの様に屋根に積もっていた雪の層は薄くなり、少しずつ春が訪れようとしています。雪で覆われていた路面には隆起が目立ち、今冬の厳しさを物語っていますね。春の交通安全運動も始まります。ドライバーの皆さん、走りやすくなつたからといって、スピードの出しすぎには注意しましょう。(K)

広報担当となり早2年。今迄広報作成の合間をみながら「笑顔」の変更などを手がけ、最後に今回の執行方針と予算概要説明書を合冊発行ができました。

気がつくこと今月の「広報あびら」はほとんど何もしないで編集後記を書いている? いや、今年一年が調整だけでほとんどKさんがやっているような気になつてきました。

新年度は戦力外にならないように。3年目の広報担当、がんばりたいと思います。(N)

発行 安平町 企画編集／企画財政課企画グループ

☎059-11595

勇払郡安平町早来大町95番地(☎0145-22511)