



広  
報

2011. 4 No. 61

あびら



# 第13回 全日本ホルスタイン 共進会北海道大会

10月7日(金) ~ 10日(月) 開催

全日本ホルスタイン共進会の歴史について

家畜伝染病「口蹄疫」の影響で昨年10月に開催予定であった本大会は、今年10月7日(金)~10日(月)の開催に向けて準備を行っています。

北海道初開催の大会まで、第1回大会から第12回大会までの全日本共進会の歴史と町内からの上位入賞牛などを引き続き第5回・第6回大会についてご紹介いたします。

## 【シリーズ3】 第5回全日本ホルスタイン共進会

1970年(昭和45年)11月20日(金)~24日(火)の5日間、愛知県豊橋市で開催。第4回大会までは全て3月に開催されていましたが、この大会からは、第7回を除き10月あるいは11月に開催されています。

第5回は、44都道府県から295頭の出品があり、名誉総裁として秩父宮妃殿下を仰ぎ、外国からはアメリカ・カナダ・韓国など50余名の視察団が訪れました。この全共では、酪農家による酪農家のた

めの共進会として位置付け「見せる共進会」をねらいとして企画されています。出品牛と審査の進行を多くの人がよりリングに近い所で観覧出来るように配慮し、会場となった野球場の外野部分を3つの審査場に区分けし、外野席と内野部分に観覧場所を設け、総勢24名の審査員によって慎重かつ丁寧な審査が行なわれました。

北海道の出品牛は50頭(前回42頭)であり、そのほとんどが上位入賞を収め、名誉賞6部門のうち5部門(残る1部門はホ種系で、北海道の出品は無い)と、優等賞61点のうち29点を獲得する好成績でした。

### 審査区分と出品頭数

クラス		頭数	月齢(ヵ月)	受賞牛生産者		
ホルスタイン種	雄牛	第1部	15	12~29	名誉賞 宇都宮牧場(北海道厚別)	
					優等1席 山田一英(北海道早来)	
		未経産牛	第2部	37	12~15	優等1席 山田一英(北海道早来)
						優等2席 山岸康三(北海道江別)
			第3部	31	16~19	優等1席 黒沢和雄(北海道札幌)
					優等2席 西倉栄吉(北海道清水)	
	第4部	46	20~23	優等1席 山田一英(北海道早来)		
				優等2席 瀬野豊(北海道北村)		
	経産牛	第5部	31	24~29	名誉賞 西倉栄吉(北海道清水)	
					優等1席 福屋脩三(北海道恵庭)	
		第6部	15	30~47	優等1席 町村末吉(北海道江別)	
				優等2席 細田治憲(北海道恵庭)		
未経産牛	第7部	14	48~71	優等1席 溝口憲治(北海道苫小牧)		
				優等2席 竹田幸夫(北海道早来)		
経産牛	第8部	21	72~	名誉賞 宇都宮牧場(北海道厚別)		
				優等1席 瀬野豊(北海道北村)		
ホ種系	未経産牛	第9部	7	12~29	優等1席 猪俣誠一(神奈川県)	
	経産牛	第10部	7		名誉賞 河上千秋(長野県)	
父系統群	4頭1組	第11部	19		名誉賞 町村末吉(北海道江別)	
母系統群	母・娘2頭	第12部	8		名誉賞 細田治憲(北海道恵庭)	
乳器特別審査の部		第6・7・8部		出品牛 39頭		

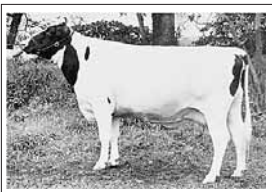

第7部ホルスタイン種雌牛  
【優等賞2席】  
スプリングマジックウイン  
5才11月  
竹田幸夫(北海道早来)

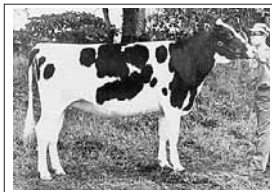

第4部ホルスタイン種雌牛  
【優等賞1席】  
ホークランドマダムラッシュミスト  
1才10月  
山田一英(北海道早来)



第2部ホルスタイン種雌牛  
【優等賞1席】  
ホークランドラッシュダイモント  
1才2月  
山田一英(北海道早来)

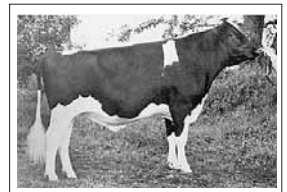

第1部ホルスタイン種雌牛  
【優等賞1席】  
ホークランドレインボー  
1才11月  
山田一英(北海道早来)

# 第6回全日本ホルスタイン共進会

第6回全日本ホルスタイン共進会は、1975(昭50)年10月29日～11月3日の6日間兵庫淡路島の津名町(現在の淡路市)において開催されました。

この全共の当初計画においては、六甲山の北側兵庫県西宮市に建設を進めていた阪神流通センターを会場に、中国縦貫道の完成記念行事としてその開催を予定していましたが、終戦以降継続していた高度成長が途切れ、日本経済は不況に陥り、総需要抑制政策によつて大型公共事業の凍結や縮小が相次ぎ、阪神経済センターの建築と整備が大幅に遅れていたため、会場の変更を余儀なくされ、急ぎよ大阪湾を望む淡路島津名町の埋め立て地が選定されました。

当時は、本州と淡路島を結ぶ明石海峡大橋や四国と淡路島を結ぶ大鳴門橋は完成を見ていないので、出品牛の島への輸送はフェリーによる交通手段のみであり、その搬送計画について周到に検討協議された様子が記録に残っています。



す。

出品は、東京都、鹿児島県、沖縄県を除く44道府県から291頭を数え、北海道からは31戸46頭が出品。

名誉総裁に秩父宮妃殿下をお迎えし、海外からはアメリカ・カナダ・韓国・イタリア・オーストラリアなど多数の視察団の来訪があり、会期中に訪れた参観者の総数は20万人でした。

この、第6回が開催された当時は、戦後継続していた高度経済成長が終えんし、国内景気は不況の底にありました。酪農界においても、その影響が色濃く現れており、燃料価格や飼料価格の高騰、消費の低迷などにより厳しい経営環境に至っていました。

## 審査区分と出品頭数

クラス			頭数	月齢(ヵ月)	受賞牛生産者	
ホルスタイン種	雄牛	第1部	28	12～29	優等賞1席 島田成司(北海道大樹) 優等賞2席 木村辰雄(北海道大樹)	
		未経産牛	第2部	27	12～15	優等賞1席 原口武郎(兵庫県) 優等賞2席 植田晃雄(北海道鶴居)
	第3部		26	16～19	優等賞1席 向弘行(北海道長沼) 優等賞2席 鈴木力(北海道芽室)	
	第4部		20	20～23	名誉賞 西倉栄吉(北海道清水) 優等賞1席 角倉博(北海道大樹)	
	第5部		23	24～29	優等賞1席 成田昭一(北海道根室) 優等賞2席 富樫真悦(秋田県)	
	経産牛		第6部	33	30～47	優等賞1席 木村章(北海道猿払) 優等賞2席 山田一英(北海道早来)
		第7部	21	48～71	優等賞1席 清水勝(北海道恵庭) 優等賞2席 角倉博(北海道大樹)	
		第8部	48	72～	名誉賞 西倉栄吉(北海道清水) 優等賞1席 黒沢勉(北海道千歳)	
					名誉賞 滝沢義広(長野県)	
	ホルスタイン種系	経産牛	第9部	4	12～29	名誉賞 西倉栄吉(北海道清水)外 優等賞1席 柳沢長治(北海道紋別)外
	父系統群	経産牛 4頭1組	第10部	14		名誉賞 溝口憲治(北海道苫小牧) 優等賞1席 山田一英(北海道早来)
母系統群						母・娘 2頭



第6部ホルスタイン種雌牛  
【優等賞2席】  
オークランド・リフレクション・ルサロメ  
3才5月  
山田一英(北海道早来)

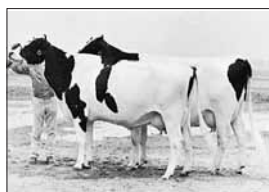

第11部ホルスタイン種雌牛  
【優等賞1席】  
オークランド・リフレクション・ルサロメ  
3才5月  
オークランド・リフレクション・サロメ  
4才7月  
山田一英(北海道早来)



比較審査



北海道初開催となる記念すべき大会では、共進会のほかに物産販売、道内の食材による飲食ゾーン、酪農資材器具の展示や体感交流牧場なども開催されます。

この機会にぜひご来場ください。

問合せ  
あびら町活性化イベント実行委員会(安平町農林課)  
電話 22・2515

## 町の広報の役割とは

広報紙は「町政運営の方針」や「町行政における重要事項」、「町民に周知すべき事項」などについてお知らせし、町民の皆さんとの情報の共有化を図ることを目的に発行していますが、合併によって制度の変更や新たな取組みが増えた安平町では、正確に町民皆さんに伝える手段として活用されています。

しかしその過程すべてが喜ばれるものばかりではなく、経費面の問題や地域で配布に協力していた、たく方への負担の増加など、考え直さなければいけないことも増えています。

今回広報についての現状や近く取組む内容に関してご紹介したいと思います。

町では広報紙として「広報あびら」「広報笑顔」を発行していますが、その他に教育委員会が発行する生涯学習だよりやそれ以外の課においても掲載ができなかった物を各課が単独で発行する別刷印刷物などが多数存在します。

### 広報紙の発行

毎月5日と20日に広報紙を発行しています。

5日発行をメインとして地域の情報（できごと・お知らせ）や写真を掲載しており、字の大きさも昔と比べてかなり大きく、見やすい広報紙づくりを目指しています。

次に20日発行の広報では、5日で周知できないお知らせ限定で発行しています。

ただし紙面が限られていることもあり掲載できない内容が別刷のお知らせとして数が膨れ上がる状況がこれまで続いています。

### 広報紙の各戸配布

発行日までに印刷された広報紙は、発行日の朝に役場に集められて配布先の数に束ねて発送されます。

役場では地区の自治会・町内会の班長・組長等の単位に数を揃えて送付しますが、広報の種類が多いとその数だけ仕分けする班長さんなどの手間や重い負担も増加します。

伝えようとする側の都合で数が増え、協力していただいている方への負担が増加して

いることに対して町では改善策の検討や協議を行ってまいりました。



### 経費面・内容の充実そして伝達力の強化

多くの自治体が財政面の見直しを行う上で広報の発行経費を抑制する考えが増えていますが、安平町ではその点も検討しながら内容の充実や新たな取組みを進めています。

経費面や協力者に負担を増加させている町発行の別刷印刷物（チラシ）は、集約して町の支出をトータルで削減すること、内容面では、平成22年7月「国保会計赤字の危機！」の特集を皮切りに不定期で掲載を始めた政策広報は、

町の問題や特に重点を置く政策面の特集として取組みを行います。

これらの取組みを行うことで広報「あびら」と「笑顔」を見れば町の情報が得られる「町の広報」本来の役割や力を回復することを目指します。

現在インターネットの普及でリアルタイムの情報やペーパーレスを願う方は増えてはいると思いますが、広報紙がすべての町民に町の情報を伝える役割を切り捨てることのできない以上、今まで同様の伝達方法で計画的に町の事業や制度、そして町内の話題を正確に、ある意味地味に、ニュースというより計画や報告書のような使命感で発行していきまます。

### 広報モニター制度

広報紙をもっと親しみやすいものにするため、町の広報へ意見や提言を行っていただく場を設けています。

難しい仕事と思われ敬遠されがちで応募がとも少なく、ご意見なども限られたものとなっております。ぜひご協力をお願いします。

## 広報からのお知らせ

### 広報紙のリニューアル

5月から広報紙の内容を一部見直します。

「広報あびら」では合併後教育委員会が別刷で発行している「生涯学習だよりきらり」の専用ページを設けて一緒にお伝えする方法や、広報「笑顔」は紙面を増やして別刷広報紙の発行を抑制する取組みを開始するなど、馴染んで愛読されている方には若干違和感をもたれるとは思いますが、いろいろと目的を持った取組みとしてご理解をいただくことと、皆さんからのご意見をいただき、そしてもっと親しみのある広報に向け改善できるように考えています。



## 東北関東大震災被災地への支援状況について

3月11日我が国観測史上最大のマグニチュード9.0を記録した東北関東大震災が発生しました。

非常に強い揺れのほか、予想をはるかに上回る大津波の襲来、長時間にわたる大規模な火災の発生、安全と言われていた原子力発電所施設における事故など、未曾有の大災害となっております。

この大災害によりお亡くなりになった方々の御冥福をお祈り申し上げますとともに、御遺族の皆様には心からお悔やみ申し上げます。

また、被災された皆様の中をお察しいたし、ますと痛恨の極みであり、被災地の日も早い復興を願ってやみません。

このたびの大災害の発生を受け、被災された方々や被災地を支援するため、町では支援対策会議を立ち上げ様々な取組みを実施しています。

地震発生後の輸送手段の混乱の中、北海道や自衛隊と連携し、毛布や缶詰等の救援物資、避難所生活に必要な生活用水を近隣自治体の物資とまとめて被災地へ送り届けました。

また、町内の公営住宅やその他の住宅の空き家状況、仮設住宅の設置が可能な土地な



送られた物資
毛布
水 (500 ml)
缶詰
缶入りパン
乾パン
スティックパン
アルファ米
簡易トイレ
日用品セット

どを確認し、被災された方々の受け入れ体制を整えています。

募金活動として、町は、安平町社会福祉協議会、日本赤十字社安平町分区、安平町共同募金委員会との共同で義援金の受付を3月25日（金）から開始しております。

募集期間は4月30日（土）までです。御協力をお願いいたします。

募金活動はこれ以外にも実施され、追分高校の生徒が3日間街頭に立ち義援金の募金活動を実施するなど支援活動の輪も広がっています。

被災地を支援するためには広域的な取り組みも必要不可欠であることから、北海道や胆振管内市町との連絡体制を構築し、管内市町の首長による会議を開催し情報共有や連携を深めているところです。

その他の支援活動では胆振東部消防組合が3月16日から



ポリタンクで2,000個の水も！



被災地では未だに生活物資が不足し、被災者は不自由な生活を強いられています。

安平町として実施可能な支援について今後も検討を重ね、最大限取り組んでいきます。また、被災された方々の受け入れや被災地の復興支援に際し、町民の皆様にお願いしなければならぬことも十分予想されます。

その際には、御協力のほどよろしくお願いいたします。

総務課防災グループ

**大震災の被害を受けて避難をされている皆さまへ**

国税に関してのご相談は苦小牧税務署でも受付可能です。

(青森・岩手・宮城・福島・茨城県の納税者については国税に関する申告・納付期限の延長を行いました。)

申告後の還付金の確認及び納税証明書の交付申請等の手続きも可能ですのでお問合せください。

苦小牧税務署総務課

☎ 0145-32-3165

宮城県 300万円  
宮城県山元町 100万円

※音声案内「2」を選択

## 特別支援教育補助員派遣事業について

町では平成22年4月から北海道内で初めての試みとなる、「特別支援教育補助員（町職員が中学校で発達しようがいなどを有する生徒の生活や学習面での支援補助を行う）」の派遣を行っています。

現在、早来中学校で勤務している熊谷太一さん（所属安平町教育委員会）に、1年間の活動の成果やこれからの抱負をまとめていただきましたので紹介します。

特別支援教育補助員として早来中学校に勤務して1年が過ぎました。

日々変化する学校現場の楽しさと大変さを身にしみて感じている今日この頃です。

この一年間、日常の学校生活や様々な学校行事を生徒達

と送る中で、その場に合った支援を意識しながら関わっていたつもりですが、まだまだ未熟で反省すべき点はたくさんあります。

そんな中、あらためて思うことは、やはり自ら歩み寄る心を持つことが大切だということだと思います。

「先生らしく」はもちろんですが、自分はその前にその子たちの目線にしっかりと立って関わっていかねければならなく、そのことがより生徒の実態に触れ、生徒一人ひとりの持つ個性を十分に理解し活かしながら、その子たちにあつた最善の支援ができるきっかけになるのではないかと思えます。

支援者として当たり前のことなのですが、この当たり前のことを十分に意識しながら、平成23年度、再スタートを切っていききたいと思えます。

卒業式・終業式を終えた本人より感想をいただきました。

町では平成23年度以降も派遣を継続し、1年間の経験をもとに今後の活躍を期待しています。

## 町職員人事

〔4月1日付〕採用 健康福祉課課長補佐（はやきた子ども園長） 根本弘美、健康福祉課健康推進グループ主事水上歩、企画課企画グループ主事小山雄太、施設課施設グループ技師谷山慎太郎、まちづくり推進課まちづくり推進グループ主事植原康成

〔再任用短時間職員〕会計課出納グループ主事鎌田健志、早来住民総合相談室相談室グループ保健師 編田敏子

同課保険医療室 課長補佐 杉田良子（健康福祉課課長補佐） 国保・医療グループ主幹 小坂橋憲仁（同グループ主査）、主査 安田匠（同グループ主事）、介護保険グループ主幹 本多英紀（同グループ主査）、主査 保健師 白石喜美（健康福祉課健康推進グループ主査 保健師）

総務課 総務・防災グループ主幹 岡康弘（同グループ主査）、主査 野村大輔（同グループ主事）、主査 横谷健（同グループ主事）、総務課付主査（北海道派遣） 三浦和則（農林課農政・畜産グループ主査）

農林課 課長 柿坂文彦（同課 参事）、土地改良・林務グループ主幹 池田恵司（早来住民総合相談室相談グループ主幹）、主幹 前田繁（同グループ主査）、農政・畜産グループ主査 白岩光康（北海道より派遣）

教育委員会事務局 教育次長 東龍一（学校教育課長）、学校教育グループ主幹 田中里美（同グループ主査）、主査 熊谷太一（同グループ主事）

企画課 課長 森下茂（農林課 長）

施設課 施設グループ主幹 小島和也（同グループ主査）

〔3月31日付〕退職 鎌田健志（会計課長（会計管理者）） 鈴木均（健康福祉課長）、編田敏子（早来住民総合相談室 課長補佐）、守屋英隆（追分住民総合相談室主査）、友廣薫（建設課土木・公園グループ主査）、田仲里江（健康福祉課 健康推進グループ主査 保健師）

税務課 税務グループ主幹 奥田浩司（同グループ主査）、主査 稲井 勝（同グループ主事）

健康福祉課 課長 坂本哲雄（企画課長）、健康推進グループ主査 村山竜太（施設課施設グループ主査）

農業委員会事務局 農地グループ主幹 加藤公敏（同グループ主査）

早来住民総合相談室 相談室グループ主査 保健師 近藤恵（健康福祉課健康推進グループ主査 保健師）

健康福祉課 課長 坂本哲雄（企画課長）、健康推進グループ主査 村山竜太（施設課施設グループ主査）

建設課 土木・公園グループ主査）、田仲里江（健康福祉課 健康推進グループ主査 保健師）

特別支援教育補助員  
熊谷太一さん



子ども文化奨励賞を受賞した  
勝又勇斗くん（遠浅小6年）

平成23年度安平町子ども文化・スポーツ賞（後期）が決定。3月9日、15日、16日に賞状と記念品が贈られました。  
受賞されたのは、文化奨励賞5名、スポーツ奨励賞4名で、受賞した児童生徒の成績は下表に掲載しています。

輝かしい成績を  
称えて



田中優衣  
（追分小3年）



米津優風  
（遠浅小3年）



米田虎太郎  
（遠浅小2年）



干場陸翔  
（遠浅小1年）

文化奨励賞



三浦桃佳  
（早来中2年）



畠山雅之  
（早来中2年）



堀之内 秀斗  
（早来中2年）



森 順哉  
（早来中3年）

スポーツ奨励賞

氏名（学校名・学年）	種目等	事 績	表彰の種類
ほしほ 干場 陸翔（遠浅小1年）	版画	第70回全国教育美術展特選受賞	文化奨励賞
よねた 米田 虎太郎（遠浅小2年）	版画	第70回全国教育美術展特選受賞	文化奨励賞
よねつ 米津 優風（遠浅小3年）	版画	第70回全国教育美術展特選受賞 第41回世界児童画展特選受賞	文化奨励賞
かつまた 勝又 勇斗（遠浅小6年）	版画	第70回全国教育美術展特選受賞	文化奨励賞
たなか 田中 優衣（追分小3年）	絵画	第37回北海道教育美術展奨励賞受賞	文化奨励賞
もり 森 順哉（早来中3年）	陸上	第41回北海道中学校陸上競技会出場	スポーツ奨励賞
ほりのうち 堀之内 秀斗（早来中2年）	ソフトテニス	第37回北海道中学生インドアソフトテニス大会出場	スポーツ奨励賞
はたけやま 畠山 雅之（早来中2年）	ソフトテニス	第37回北海道中学生インドアソフトテニス大会出場	スポーツ奨励賞
みうら 三浦 桃佳（早来中2年）	アイスホッケー	苫小牧選抜に選出され、第5回日光杯全日本女子中学・高校生アイスホッケー大会出場	スポーツ奨励賞

# 3月のどきどき

アシストもゴールも体当たり

3月6日せいこドームで町内外から21チームが集まり第5回安平町アイスゲット大会が開催されました。

スティックを振り上げるのと同時に踏ん張っていたはずの足も宙に浮き、見事に空振りだったり、追いついたボールに数センチ足りず、ボールを奪われてしまうなど、うまくいかない氷上のスポーツ。どの試合も熱戦で笑いが止まりませんでした。



明るく豊かな地域づくりに

2011あびら女性の集いが3月6日町民センターで150名が参加し開催されました。免疫学者西村孝司氏の講演で、町の特産品でもある黒千石の特徴について紹介されると、参加していた栽培農家の方は「研究のおかげで、苦労してきた甲斐があった」とこれまでを振り返り、会場には劳いの拍手が起きました。休憩時間には、会場のあちこちで近況報告や情報交流をしている様子が見られ、今後の活躍に期待が寄せられます。



活字離れの時代だから

パソコンや携帯端末機器、電子書籍の普及で図書に触れることが少なくなっていますか？早来ライオンズクラブでは図書に親しみを持つてもらおうと早来中学校に図書を寄贈しています。

3月15日早来ライオンズクラブ（会長松山健二さん）の方が早来中学校を訪れ、図書の目録が贈呈され、学芸常任委員の千葉さやかさんと堀川颯樹君は「毎年贈られる図書のおかげで図書室の利用が増え、進学や将来の夢などの参考になっています」と感謝の意を伝えました。

認知症患者を支える地域づくり

認知症サポーターって何をするの？そんな疑問を解くために141名が集まり3月15日ぬくもりセンターで認知症サポーター養成講座が行われました。

講師の北海道医療大学看護福祉学部看護学科井出訓教授は「認知症サポーターとは、特別なケアをする人ではない、認知症について正しい知識を持った人、認知症の方やそのご家族を見守り支援する人です」と説き、認知症患者やその家族に対し地域で何ができるか気づいたときからサポーターとしての役割を果たしていただと話されました。



北海道一周フリーハグの旅

北海道を代表するキャラクターとして誕生した「コアックマ」は地域振興やと社会福祉貢献活動を主軸としたPR活動を行なっています。

道内の全市町村を訪れ、その様子を情報誌やホームページで紹介する取り組みを行っています。3月24日来町した「コアックマ」は、朝から鉄道資料館や牧場等の町内施設をめぐる「はやく来た子ども園」では子ども達との交流を行いました。

安平町の日、感じた魅力をどのように表現してくれるのでしょうか？







## 高校日本記録・中学日本記録を更新

3月23日海外遠征から帰国したスピードスケート選手の中村奨太さん（高校2年）と隼人君（早来中3年）が瀧町長を訪れ、海外での結果を報告しました。

奨太さんはカザフスタンで開催された第7回冬季アジア大会男子団体追い抜きで金メダルを獲得。W杯ソルトレーク（アメリカ）大会では1500メートルで高校日本記録を樹立しました。遠征続きで時差ほけや練習不足に悩み、万全な体調で望むことができなかったにもかかわらず「とても良い経験になった」と長期間の

海外遠征を振り返りました。

「兄弟の今季シーズン（カナダ）でくるカルガリー（カナダ）でのオリンピックピックオーバーファイナルに出場した隼人君は、3種目（5000メートル、1000メートル、1500メートル）において中学日本記録を樹立。3000メートルでは高校日本記録まであと1秒という好記録でした。進学が決まっている隼人君は「ライバルも多くなるけど、先輩たちに追いつき・追い抜きたい」と来シーズンへの意気込みを語ってくれました。

冬季アジア大会の金メダルを手にとった瀧町長は「とても素晴らしい活躍に言葉も出ない。長い遠征お疲れさま」と二人を慰労。「これからは兄弟対決もあるだろうし、3年後のソチ五輪がとても楽しみ。怪我の無いように、体に気をつけてください」と激励の言葉を贈りました。



世界ジュニア競技会での銅メダル（右）と冬季アジア大会で獲得した金メダル（左）

## 「経営企業誘致安平町」で地域経済を活性化



### 継続した取り組みを

3月24日おいわけふれあいセンターいぶきを会場に「食・環境・ネットワークで地域経済を活性化させよう」をテーマにした経済セミナー（安平町誘致企業会主催）が実施されました。

「生涯初の講師」と話しをはじめた春雪サブルー株式会社松本信氏は「自分が実践から得たことをお話しできれば…」と経験談とポイント「経営は永続的に続けることがとても重要」と来場者に伝えていました。

講演前に会が合併後から継続して町内小学校への入学児童に贈っている記念品が、大場正志会長より教育委員会へ渡されました。



## 思い切りが大事

3月25日から3日間、第5回ABIRAMIXクニカップキッズアイスホッケー大会がせいこドームで開催されました。最終日の歓迎レセプションでは、名誉大会長の三國清三さんと長野五輪金メダリスト清水宏保さんが来町。清水さんは、現役当時の苦悩やアスリートを目指す子どもたちについて語り「自分磨き」について語りました。平常心で試合に臨むにはどうすればいいのかという質問に対し「これまでやってきたことに自信を持って、思い切り行くこと」と実体験からアドバイスするなど、目標をもって挑戦する大切さを子どもたちに伝えました。



## 「私の役者人生」

3月29日追分公民館で開催された文化講演会は、俳優の笹野高史さんを向かえて実施されました。

「自らの本を出版してから講演依頼が来るようになったのですが私の話しはこれっぽちもためになることが無く雑談ですいません」と会場に笑いを与えてから徐々に笹野さんが選んだ役者人生のエピソードなどを語り始めました。

楽しいひとときを与えてくれた笹野さん。来場者にサイン色紙のプレゼント（抽選）も用意されました。



旭 保 育 園



# 3月 卒業・卒園のとき...

たくさん笑った。たくさん泣いた。  
いろんな思い出を胸いっぱい。  
4月からは、みんな1年生。

追分幼稚園



はやきた子ども園



追分保育園



追分中学校



早来中学校



卒業証書 修了証書授与式



富岡小学校



追分小学校



遠浅小学校



安平小学校



早来小学校



# ふれあい交流館

## 『みなくる』

を紹介します

町民が健康で生き生きとふれあい・交流することができ、る場を提供するため改修工事を行っていた、旧早来保育園施設が「ふれあい交流館（みなくる）」として4月1日オープンしました。新たな交流施設として町民の皆さんに広く利用してもらうため、施設の概要を紹介します。



### 施設の紹介

サークル活動やボランティア活動等が行える活動室や陶芸室を備えています。

所在地

早来大町156番地1

施設規模 木造平屋建

延床面積 734.58㎡

活動室5か所、多目的活動室1か所、陶芸室1か所、トイレ（男子用1か所、女子用1か所、多目的用1か所）

### 利用のきまり

利用できる方 営利、宗教、政治活動を目的としないサークルやボランティア団体などの町民に限る

利用時間 9時～21時

※年末年始（12月29日から1月3日）は休館。

1月3日）は休館。

利用料金 無料

利用方法 施設を利用する場合は、事前に使用申請書の提出が必要です。なお、電話での申込みはできません。

申請書提出先

・住民総合相談室（早来庁舎）

・健康福祉課福祉グループ

利用の制限 許可を受けた目的の以外に使用することや施設内での販売行為は禁止します。

※詳細は事前に確認してください。

問合せ

健康福祉課福祉グループ

☎ 4556



玄関ホール



多目的活動室

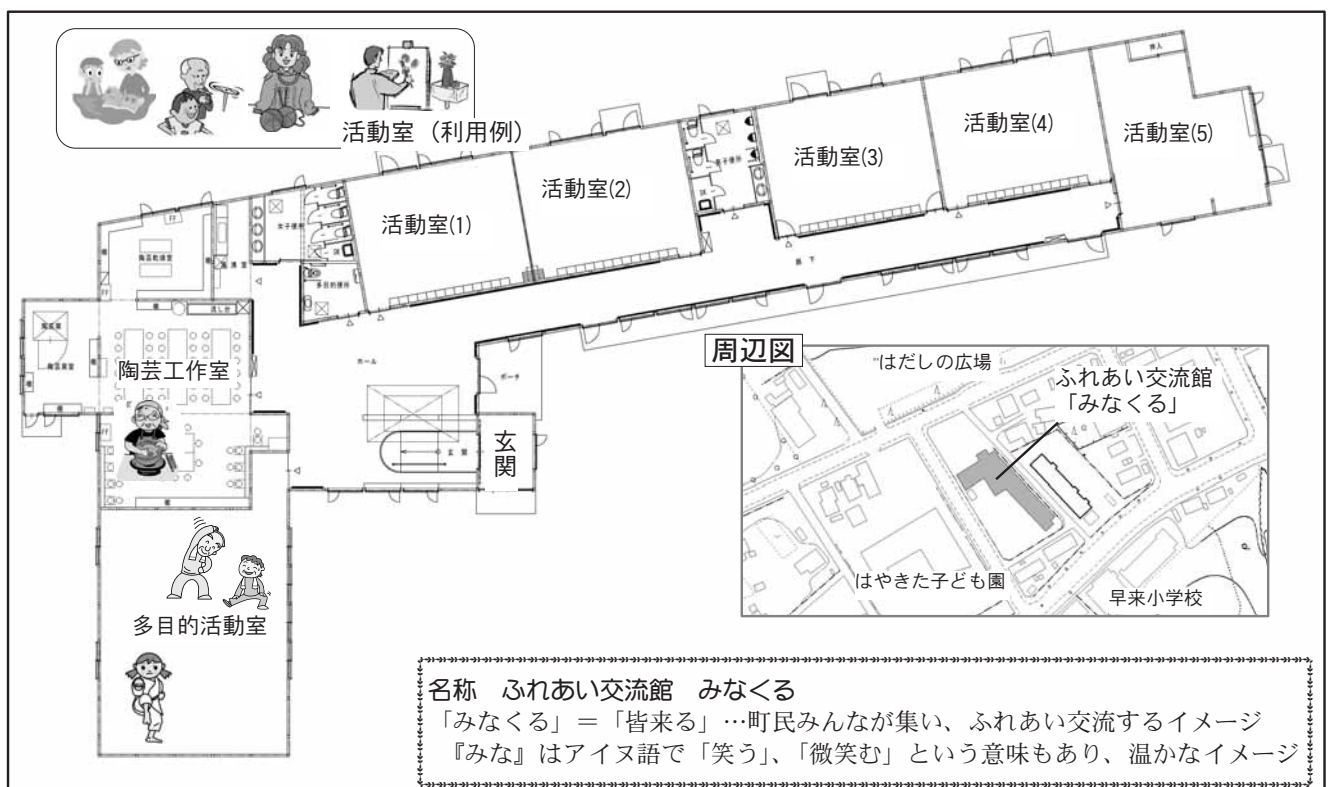

# 平成 21 年度安平町事務事業の温室効果ガス排出量結果 温室効果ガス（二酸化炭素・CO<sub>2</sub>）の総排出量に関する目標比較 平成 18 年度基準から温室効果ガス排出量 5.4%削減しました

町では、平成 20 年度に「地球温暖化対策実行計画」を策定し、町の事務・事業に伴い排出する温室効果ガス（CO<sub>2</sub>）の排出量を平成 18 年度基準とし、平成 24 年度までに 6%削減することを目標として、職員による地球温暖化防止に向けた取り組みを行っています。

平成 21 年度における温室効果ガス排出量の結果をお知らせします。

平成 18 年度基準年の排出量は、 5,084,374 kg-CO <sub>2</sub>		平成 21 年度基準年の排出量は、 4,809,754 kg-CO <sub>2</sub>	
燃料種別の使用量		燃料種別の使用量	
ガソリン	32,855.0 l	ガソリン	32,606.5 l
軽油	22,321.4 l	軽油	34,432.3 l
灯油	175,486.0 l	灯油	158,082.8 l
A重油	798,276.0 l	A重油	835,580.0 l
LPガス	3,778.0 m <sup>3</sup>	LPガス	1,711.1 m <sup>3</sup>
電気	4,192,886.0 kWh	電気	3,560,253.3 kWh

## ☆比較してみましょう☆

全体のCO<sub>2</sub>排出量 274,620kg-CO<sub>2</sub>の減（-5.4%）



### ◎ 減少数量と要因

ガソリン  
248.5 l の減

公用車（ハイブリッド車）の導入や職員のエコドライブの実施による影響。

灯油  
17,402.4 l の減

プールなど冷夏による温水ボイラーの稼働率が上がり増加している施設もありますが、暖房費の節約や施設の民間委託による使用量の減少による影響。

LPガス  
2,066.9 l の減

ガスの節約や使用量の減少による影響。

電気  
632,649.7 kWh の減

節電による使用電力の減少による影響。

### ◎ 増加数量と要因

軽油  
12,110.9 l の増

降雪や積雪、気温等の気象状況により除雪車や排雪車の稼働時間などの影響がみられます。また、道路維持パトロールやスクールバスなどによる影響。

A重油  
37,304.0 l の増

温水プールの開設期間の延長や施設のボイラーの老朽化による燃料消費率が上がったことによる影響。

問 合 せ 住 民 生 活 課 ☎ 2940

平成 23 年度母子保健事業 問合せ 健康福祉課健康推進グループ ☎ 4556

申請・連絡先 健康福祉課健康推進グループ ☎ 4556・住民総合相談室（早来庁舎） ☎ 2735  
 実施会場 ぬくもりセンター（JR追分駅右隣）・保健センター（役場早来庁舎隣）

事業名	対象事業	実施日	場 所	内 容	備 考
特定不妊治療 費助成事業	安平町に住所を 有する方			指定医療機関においての特定 不妊治療(体外受精及び顕微受 精)に要した費用に対して1回 の治療につき10万円まで。1年度 当たり2回を限度に通算5年間 助成。	北海道が実施する 特定不妊治療費助 成事業の申請を 行った方は、その申 請書の写しで申請 することができます。
母子健康手帳の 交付	妊娠したと思わ れる方			・母子健康手帳の交付 ・妊娠期に関する相談 ・妊婦一般健康診査受診票(最 高14枚)及び超音波検査受診票 (最高11枚)の交付 (妊娠届け出週数に応じて交付)	妊娠に気づいたら 早めに届出ましょ う。 ※自己申告で届出 ができます。
母子栄養食品支 給事業	・医師が必要と 判断した非課税 世帯の妊産婦と 乳幼児 ・双生児以上を 受胎している妊産 婦及び双生児以 上の乳幼児が属 する世帯			・妊産婦及び乳幼児1人につき1日200mlの牛乳 の支給。 ・支給期間 妊婦：支給の決定を受けた日の翌月から出産した 日の属する月末まで。 産婦：出産した日の翌月から3か月間。 乳幼児：出生後満4か月の属する月の初日から満 1歳の誕生日の属する月の末日まで。 ※詳細はお問い合わせください。	
子育て相談	どなたでも	月～金曜日 8時30分～18時		妊娠中から子育て全般に関 する電話や面接での相談	ご希望の方はご 連絡ください。
パパママ教室	妊娠9か月までの 妊婦及びその夫	5/19・26、6/2 1/19・26、 2/2 9/22・29、 10/6	保健センター ぬくもりセンター	妊娠中の栄養と調理実習、妊娠 中の歯の健康、助産師サロン、 妊娠中の過ごし方、お産の準備、 赤ちゃんのお風呂実習、お父さ んの妊婦体験	※対象となる方 には個別通知
妊婦訪問 新生児訪問	妊婦：希望者 新生児：出生後 28日以内の赤 ちゃんご家族	随 時		・妊娠に関する相談 ・身体計測、育児相談、育児 サービスの紹介など	※里帰り等の理 由がある場合は 帰宅しだい訪問
乳児健診	3～4か月の児 7～8か月の児 1歳～1歳1か 月の児	5/18、8/17 11/30、3/14 6/29、10/5 1/18	保健センター ぬくもりセンター	受付 13時～13時15分 ふれあい遊びとお誕生祝い、身 体計測、問診、診察、栄養・歯 科・育児相談 ※持ち物 母子健康手帳	※対象となる個 別通知
乳児健康相談と 離乳食講習会	4～9か月の児	6/22、10/12 2/22 4/13、8/31 12/22	保健センター ぬくもりセンター	受付 9時30分～9時45分 ふれあい遊び、身体計測、栄養・ 歯科・育児相談 ※持ち物 母子健康手帳、親と 子の歯ブラシ、手鏡	
乳児健康相談と 歯の講習会	2か月～1歳1か 月の児	6/22、10/12 2/22 4/13、8/31 12/22	保健センター ぬくもりセンター		

事業名	対象事業	実施日	場所	内容	備考
1歳6か月児 3歳児健診	1歳6か月～7か月の児、3歳～3歳1か月の児	6/8、10/19 2/15	保健センター	身体計測、診察、尿検査(3歳)、歯科健診、聴力検査、栄養・歯科・発達・育児相談	※受付時間、持ち物などについては個別通知
		4/20、8/24 12/7	ぬくもりセンター		
5歳児健診	4歳10か月～5歳3か月の児	5/31、9/13 1/31	午前:保健センター 午後:ぬくもりセンター	集団遊び、診察、身体計測、視力検査・歯科健診、栄養・歯科・発達・育児相談	同上
フッ化物塗布	1歳以上または歯が8本以上生えている就学前の児	5/10・24 11/8・29	ぬくもりセンター	歯科健診、フッ化物塗布、歯科相談	※前回のフッ化物塗布などで予約をした方には個別通知 ※予約をしていない方は1週間前までに予約が必要
		5/6、11/1	安平・遠浅公民館		
		5/13、11/11	保健センター		
※フッ化物塗布は4月・6月・10月・12月の1歳6か月児・3歳児健診、5月の5歳児健診でも実施。(対象児とその兄弟姉妹)					

## 平成23年度予防接種事業 問合せ 健康福祉課健康推進グループ ☎ 4556

＜医療機関連絡先＞ 畑山医院 ☎ 2250・早来医院 ☎ 3800・追分菊池病院 ☎ 2531

ワクチンの種類	接種時期 (望ましい時期)	実施日	場所	内容	間隔
結核 (BCGワクチン)	生後3か月～ 満5か月	畑山医院:毎月第2火曜日11時～12時 ※前日までに予約があればなお可 追分菊池病院:診療時間内 (月・水 15時以降は優先)		9本針が植えつけられている管針で1回接種	同上
ジフテリア・ 百日咳・破傷風 混合ワクチン (DPT)	1期初回:生後3か月～12か月 1期追加:生後90か月までで、初回終了後12～18か月	畑山医院:毎週火・木曜日11時～12時 ※前日までに予約が必要 追分菊池病院:診療時間内 (月・水 15時以降は優先)		1期初回:20～56日間隔で3回接種 1期追加:1回接種	次の予防接種まで6日以上あける
急性灰白髄炎 (ポリオ)	生後3か月～ 90か月	畑山医院 4/6、10/26 14時～16時30分 ※前日までに予約が必要 追分菊池病院 5/18、10/12 ※15時から診療時間内		41日以上あけて2回経口接種	次の予防接種まで27日以上あける
麻しん風しん 混合ワクチン (MR)	1期:生後12か月～24か月 2期:就学前1年間	畑山医院:毎週火・木曜日11時～12時 ※前日までに予約があればなお可 追分菊池病院:診療時間内 (月・水曜日の15時以降は優先)		1回接種	次の予防接種まで27日以上あける ※2期対象者には個別通知
	3期:中学1年生 4期:高校3年生に相当する年齢	畑山医院、早来医院、追分菊池病院 ※事前に医療機関へ予約が必要		4月～6月までの接種が望ましい	※対象者には個別通知

### 4月1日から小児肺炎球菌ワクチンとヒブワクチンの接種を再開

小児肺炎球菌ワクチン(プレベナー)とヒブワクチン(アクトヒブ)の任意接種について、接種後の健康被害事例が複数報告され、3月4日から一時的に接種を見合わせいましたが、専門家により安全性について心配はないとされたため接種を再開することとしました。

町では、任意の予防接種を受けたお子さんの接種費用を全額助成を行っています。詳しくは広報あびら1月号をご覧ください。健康福祉課健康推進グループまでお問合せください。

# —地球と家庭にやさしい事業—

町では、地球環境の保全事業として、二酸化炭素排出量を抑制するために「家庭用LED電球の購入補助金（平成23年度限り）」並びに「住宅用太陽光発電システム設置補助金（平成23年度から25年度までの3か年）」を下記のとおり開始しますので、この機会にぜひ、ご利用ください。

申込み 住民生活課（早来庁舎）・住民総合相談室（追分庁舎）  
問合せ 住民生活課（☎2940）

## 家庭用LED電球購入費補助金

**対象者は？**

- ・町内に住所を有している世帯主の方
- ・4月1日以降に町内のLED電球取扱店でLED電球を購入した方
- ・町税を滞納していない方

※交付申請は、1世帯につき1回限りとなります。

**補助金額は？** ・LED電球の購入費用（消費税含む）の1/2の額として、上限5,000円

**申請方法は？** ・メーカー、品番の分かる領収書（レシート含む）の原本と印鑑を持参し、両庁舎窓口で申請してください。補助金は世帯主の方へ振込まれますので、世帯主名の口座番号が必要となります。

**申請期間は？** ・4月1日～平成24年3月31日

LED電球は白熱球の寿命の約40倍！  
CO2排出量を約90%削減

## 住宅用太陽光発電システム設置補助金

**対象者は？**

- ・町内に住所を有している方または転入を予定している方
- ・住宅を新築する方または現住宅に新たに設置する方（販売目的や賃貸住宅は該当しません。）ただし、当該年度の2月末までに設置する方
- ・町税を滞納していない方
- ・その他、町で規定する要件を満たす方（詳細はお問合せください。）

**補助金額は？** ・対象システムの発電最大出力値1kWあたり7万円の額とし、上限21万円

**申請期間は？** ・4月1日以降 随時受付

（出典：太陽光発電協会）

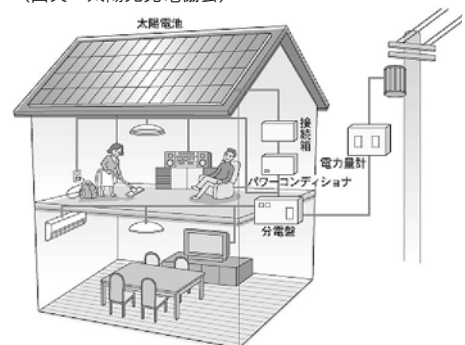

余剰電力は電力会社に買い取ってもらえます。（別途契約が必要）

### 平成23年度安平町合併処理浄化槽設置整備事業補助金の申込みについて

今年度の「合併処理浄化槽設置整備事業補助金」の申込み受付けます。設置を希望する方や事業の詳細はお問い合わせ下さい。

申込み用紙は、下記の窓口にあります。※対象は公共下水道区域外の方となっています。設置時期等の調整及び予算の関係から、5月20日（金）までに下記の窓口で事前に申込みをしてください。

申込み 住民生活課（早来庁舎）・住民総合相談室（追分庁舎）  
問合せ 住民生活課☎2940



# 創意工夫でまちづくり

## 「ほほえみづくり事業」 助成制度の申込みを 募集しています



募集期間 4月1日～5月25日

### 「ほほえみづくり事業」 助成事業って何？

団体・グループ等が行う事業や活動に対し、町から助成金を交付します。

内容は、「くらしの笑顔が広がるぬくもりと活力と躍動のまち」づくりを実現するための地域間交流 事業を中心としたソフト事業やまちづくりを推進するための町外への先進地視察研修事業などに対し助成する制度です。

この機会に、各種団体・グループ等の総会や役員会でも申し込みを検討し、まちづくりの支援制度である「ほほえみづくり事業」助成制度を、多くの団体・グループで活用してください。

### 助成対象事業

- 各種ソフト事業……地域間交流、先進的なまちづくりの推進、地域コミュニティの推進、人材育成、国際交流、環境保全の取り組みなど
- 先進地視察研修事業……上記事業に係る視察研修になります。  
※視察研修については、研修結果の報告を義務化することで結果が住民に活かされるようにしています。

### 助成対象者

- 各種ソフト事業……安平町に関係する各種団体、実行委員会等
- 先進地視察研修事業……①町に関係する団体等の会員3名以上で視察事業を行う場合  
②町民3名以上で視察事業を行う場合

### 助成の金額

助成金の上限は20万円・下限は5万円で、助成対象事業経費の1/2以内とします。

### 受付期間

5月25日（水）まで

### これまでの主な事業

人形劇の公演招致、安平駅前環境美化事業、  
逢いランドあびら事業、まちなかにぎわい事業等

### その他

- ①助成対象事業や申請方法など、詳しい内容のお問合せは下記まで。
- ②今回の募集に応募出来ない団体やグループ等でも、随時ご相談ください。

### 申込み・問合せ

まちづくり推進課まちづくり推進グループ ☎2514



逢いランドあびら



まちなかにぎわい事業  
(徳の市)

# 『広報あびら』に広告を載せませんか — 有料広告掲載を募集中 —

町では、「広報あびら」に有料で広告を載せることができます。広報紙は町内全域に配布され、多くの方が読んでいます。広報紙の空きスペースを利用して、会社や事業所、商店など自社の宣伝広告を出してみませんか。申込みや問い合わせについては、役場企画課までご連絡ください。☎② 2751  
また、ホームページのバナー広告（有料）の申込み、受付も行っていきますのでご利用ください。詳しくは役場総務課情報グループまで。☎② 2511

## 広告欄の大きさ、広告料等

種類	位置	規格	掲載期間	広告料
広報あびら	お知らせを掲載するページ	指定ページ1段の2分の1 (縦48mm×横87mm)	月号単位	1回につき 3,000円
		指定ページ1段 (縦48mm×横175mm)		1回につき 6,000円
		指定ページ2段 (縦105mm×175mm)		1回につき 12,000円

※掲載内容やレイアウトは申込者が行い、イラストや写真を載せる場合はデータをご持参ください。字体や写真などの大きさは調整することができます

## 北海道知事選挙

## 投票日 4月10日(日)

(投票所は、投票所入場券に記載されていますので、ご確認ください。)

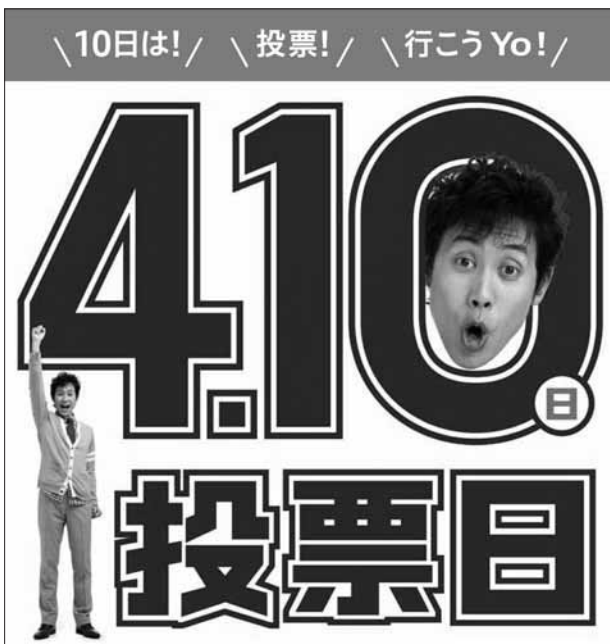

**北海道議会議員選挙は無投票となりました。**

### 投票日当日に投票でない場合

投票日当日に、仕事などで投票所に行けない方は、期日前投票を行ってください。

期日前投票所 早来庁舎または追分庁舎の  
期日前投票所

期日前投票期間 4月9日(土)まで

投票時間 8時30分～20時

問合せ 安平町選挙管理委員会事務局

(役場早来庁舎内 ☎② 2511 ・ FAX② 2026)

苫小牧税務署からの

お知らせ

**確定申告書の内容が  
間違っていたとき**

提出した確定申告書に計算誤りや申告漏れなど申告内容に誤りがあることに気付いた方、確定申告書の提出を忘れていらっしゃる方はいませんか。

もう一度ご確認ください。  
税額を多く申告していたことに気付いたときは、「更正の請求書」を提出して正しい税額への訂正を求めることができます。

税額を少なく申告したことに気付いたときは、「修正申告書」を提出して正しい税額に修正してください。

また、確定申告書を提出しなければならぬのに提出を忘れていたときは、速やかに確定申告書を提出してください。

詳しくは苫小牧税務署へお尋ねください。

問合せ 苫小牧税務署

☎ 0144-32-3165

## 平成23年度（上期） 苫小牧保健所事業

苫小牧保健所の今年度の事業についてお知らせします。

詳細はお問合せください。

問合せ 苫小牧保健所（苫小牧市若草町2丁目2番21号）  
☎0144・34・4168

### 総合保健相談

相談日 毎週月～金曜日（ただし祝日を除く） 随時受付

対象者 地域住民

内容 保健、医療、福祉などに関する相談に応じ、必要なサービスについての情報提供を行います。

主管課・係 企画総務課主査

（保健推進）

### 医療相談

相談日 毎週月～金曜日（ただし祝日を除く） 随時受付

対象者 地域住民

内容 医療に関する相談や苦情受付、解決の助けをします。他の機関が担当する事項については担当機関を紹介いたします。

主管課・係 企画総務課主査

（医療相談）

### 肝炎ウイルス検査

実施日 ※事前申込みが必要

（上期分）	
4月12日	5月10日
6月7日	7月5日
8月2日	9月6日

対象者 地域住民

内容 ①検査は、感染の可能性が疑われる方を対象として、無料で実施します。（有料となる場合もありますので事前に電話で確認してください。）

②検査（採血）後、約90分で検査結果をお知らせしますが、結果により、二次検査が必要な場合があります。③検査時間については事前に電話で確認してください。

### 骨髄バンク登録

実施日 ※事前申込みが必要

（上期分）	
4月12・26日	5月10・24日
6月7・28日	7月5・26日
8月2・23日	9月6・27日

対象者 ①骨髄提供の内容を十分に理解している方（必要な方には、ドナー登録のしおり「チャンス」を提供します。）

②年齢が18歳以上、54歳以下で健康な方

③体重が男性45kg／女性40kg以上の方

※一部、登録をご遠慮いただく場合があります。詳しくは「チャンス」をご覧ください。

内容 13時～

（所要時間は15～30分程度）  
主管課・係 健康推進課保健予防係

### HIV抗体検査

実施日 ※事前予約が必要

（上期分）	
4月12・13・26日	5月10・11・24日
6月1・7・28日 （1日は夜間検査予定日）	7月5・6・26日
8月2・3・23日	9月6・7・27日

※夜間検査は、日程が急きよ変更になる場合がありますので、事前にご確認ください。

対象者 地域住民

内容 ①無料・匿名検査です。（有料となる場合もあります。）

②検査（採血）後、約90分後の検査結果をお知らせする予定です。

③検査時間については、事前に電話でご確認ください。

予約・問合せ

エイズ専用電話

☎0144・35・7474

主管課・係 健康推進課保健

予防係

### こころの健康相談

定期相談（予約制）精神科医師又は保健師が相談に応じます。

（上期分）		
	精神健康相談	思春期精神相談
4月	7日	11日
5月	17日	12日
6月	2日	13日
7月	5日	14日
8月	4日	8日
9月	6日	8日

※相談日の3日前までに予約が必要

（1）精神保健相談

実施日 毎月第1週目 偶数月は木曜日、奇数月は火曜日（ただし祝日を除く）

※5月は第3週目

（2）思春期精神保健相談

実施日 偶数月は第2木曜日14時から、奇数月は第2木曜日10時から

※担当医・相談日の変更等がありますので、事前に必ずご連絡ください。

随時相談 保健師等が電話、来所などに対し随時相談に

応じます。

内容 こころの病気・思春期の不適応（不登校やひきこもりなど）に関する事について専門医や保健師などによる相談を行います。

主管課・係 地域保健推進課 精神保健福祉係及び主査（子育て支援・相談）

### 女性の健康相談

定期相談 ※要予約

実施日 毎月19日（土日、祝日の場合は翌日）9時～17時

随時相談

実施日 毎週月～金曜日（ただし祝日を除く）

対象者 地域住民など

内容 妊娠、出産、子育てに関する事、性感染症、思春期や更年期のこころやからだの変化に伴う不適応についてなど女性のライフサイクルに応じた相談に対応しています。

主管課・係 地域保健推進課

主査（子育て支援・相談）



# お知らせ

## 安平町農業振興資金の借入希望について

この資金は、農業者や農業団体等が行う経営改善に資する事業に対し無利子で融資するものです。この度、平成23年度の円滑な予算執行に向けて借入希望調査を行いますので、希望される方は4月28日(木)までにお申し込みください。

申込み・問合せ  
農林課農政・畜産グループ  
☎2515

## パンづくり講習会

安平町産のチーズやウインナー、ハスカップジャムなどを使ったパンづくりをしてみませんか？農産物加工研究センターにはパンづくりのための設備が整っており、初心者の方でも簡単にパンを作ることができます。

日時 5月9日・23日・6月6日  
(隔週月曜日の3回コース) 9時30分～12時30分(予定)

対象者 町内在住者(定員8名)  
内容 1回目ピザ、2回目米粉パン、3回目ダッチタイガーブレッド

※パンの内容は変更になる場合があります。

参加料 1,500円(1回につき500円)

※各開催時に500円ずつ徴収します。

会場 安平町農産物加工研究センター(追分美園)

講師 川上眞須美さん  
申込締切 4月21日(応募者多数の場合は抽選とし、22日に電話にて連絡します)

申込み・問合せ  
農林課農政・畜産グループ  
☎2515

## 奨学金制度のご案内

町内に在住するお子さんで、高等学校、高等専門学校、大学または専修学校(専門課程)に在学する学業優秀、品行方正で学資の支払いが困難と認められる経済的理由のある生徒を対象とした次の奨学金制度があります。(返済義務はありません。)

安平町育英基金奨学金

高校・高等専門学校  
月額 6,000円  
大学・専修学校  
月額 12,000円

## 元谷正義記念奨学金

追分高等学校または道内の高等学校に在学する生徒  
月額 10,000円

申込期限 4月18日(月)

支給人数 若干名

※申請にあたっては成績証明書、所得証明書等が必要になります。詳しい内容についてはお問い合わせください。

問合せ

教育委員会学校教育グループ  
☎252083

## 各種団体の総会へ町長を招いてみませんか

4月は年度初めということもあり、各種団体では総会の準備が進められていることと思います。

安平町では、各種団体等と連携をとるなど、幅広く住民の声を聞きながら、それらを町政運営に反映できるように取り組みを目指しています。

つきましては、各種団体の総会等に町長を招いての意見交換を行ってみませんか。

電話での申し込みもできませんので、ご希望の団体は是非ご連絡ください。

問合せ  
まちづくり推進課  
☎2514

## 移動献血車両巡回

次の日程で、移動献血車両が巡回します。みなさんのご協力をお願いします。

日程 4月13日(水)

時間・場所

9時30分～10時30分  
役場(早来庁舎)

11時～12時  
北電室蘭支店電力部

## 太陽の園発達援助センター巡回相談

お子さんの言葉の発達などについて相談ができます。

日時 4月26日(火)  
10時～15時

場所 はやきた子ども園  
申込期限 4月11日(月)

申込み・問合せ  
健康福祉課福祉グループ  
☎254556

## 車検・点検・板金修理 (1日車検できます)

電気自動車ニュース!

ただいま検証中

気になる 電費?  
リーフは 1kmあたり 1.2円ほど。  
12km/Lの車・・・ 12円かかります。  
ほぼ 1/10 でした!!  
貴方の車はどうですか?



追分自動車工業(株) 安平町追分若草3-69 ☎25-3786

**公共下水道事業計画  
変更の縦覧**

早来処理区から安平地区を分割し新たに安平処理区を設定し、下水道クイックプロジェクト社会実験の実施に係る変更について縦覧ができます。

縦覧期間 4月6日(水)～20日(水) 8時30分～18時 ※土日を除く

**縦覧場所**

水道課(早来庁舎)

住民総合相談室(追分庁舎)

**問合せ**

水道課工事・維持グループ ☎22730

**臨時職員を募集します**

教育委員会では、公民館図書室の図書整理のため、次のとおり臨時職員を募集します。

**業務内容** 図書室図書整理

**応募資格** 町内に在住する65歳未満の方。パソコン(ワード等)を使用できる方。

**募集人員** 若干名

**雇用期間** 5月2日～平成24年3月31日※6か月経過後の更新あり

**勤務時間** 9時～17時のうち3～4時間程度(週5日)

賃金 時給720円

**応募方法** 履歴書に3か月以内撮影した写真を貼付、必要事項を記入をのうえ持参提出

**受付期間** 4月5日～22日

**選考方法** 4月27日(水)に面接のうえ決定します。

**申込み・問合せ** 教育委員会社会教育グループ ☎252083

**平成23年度調理師試験**

次のとおり、平成23年度調理師試験を実施します。

**試験日時** 8月31日(水) 13時30分～16時

**試験地** 苫小牧市

**試験科目及び試験方法** 食文化概論、衛生法規、公衆衛生学、栄養学、食品学、食品衛生学及び調理理論についての筆記試験

**受験資格** 学校教育法第57条(高等学校入学資格)に規定するものであつて、多人数に對して飲食物を調理して供与する寄宿舎、学校、病院等の施設又は飲食店営業、魚介類販売業、そうざい製造業において5月27日まで2年以上調理の業務に従事した者。

**受験願書の提出及び受付期間**

①提出先 北海道苫小牧保健所又は最寄りの道立保健所

②受付期間 5月9日(月)～27日(金) 8時45分～17時30分※郵送の場合は、5月27日(金)までの消印があるもの限り受け付ける。

**提出書類**

(1)調理師試験受験願書(裏面に調理業務経歴証明) 1部

(2)調理師試験受験者整理カード1部(写真(出願前3か月以内に、脱帽し、正面上半身を撮影したもの)を貼付)

**受験手数料** 6,700円

**受験場所等の配布場所と期間**

(1)配布場所 苫小牧保健所(苫小牧市若草町2丁目2番21号)又は最寄りの道立保健所

(2)配布期間 4月上旬～5月27日(金)まで

**合格発表** 10月17日(月)

**問合せ** 胆振総合振興局保健環境部苫小牧地域保健室(苫小牧保健所) 健康推進課健康増進係 ☎0144-34-4168

**フラワーマスターを募集します**

フラワーマスターとは、地域で花を育成管理したり、まちなみ景観に配慮した花の使い方を指導できる方を北海道で認定し、地域で活動していただく事業です。

お申込みいただいた方を町から北海道知事へ推薦し、認定講習を経てフラワーマスターとして登録される流れとなっております。

登録後は、フラワーマスター活動指針に従い、地域の景観づくりのためにボランティアとして活躍していただきます。

**認定について**

①今回お申し込みいただいた方には、認定を受けるための「認定講習会」を受講していただきます。

②受講後、北海道知事よりフラワーマスターとして認定されます。

**認定講習会**

日時 7月29日(金)

会場 札幌市(かでの2・7) 定員 70名

申込締切 4月28日(木)  
申込み・問合せ  
まちづくり推進課 ☎22514

お詫びと訂正

広報あびら3月号(19ページ)に掲載した「お誕生おめでとうございます」の中で氏名に誤りがありましたので、お詫びし訂正します。

(正) 金 侑之介

(誤) 金 侑之助

ゆうのすけ  
ゆうのすけ  
ゆうのすけ

**安平町から直送します!  
ホンモノの雪ダルマ**

雪ダルマは通年お届けいたします。

**問い合わせ先・販売元**

郵便振込口座番号 02720-2-27677

加入者名 ハヤキタユキダルマカイ

〒059-1501 安平町早来大町129

(☎0145-22-4428)



雪ダルマ A(左) 4,000円 重量3kg  
雪ダルマ B(右) 5,000円 重量7kg  
※郵送料・消費税込

# 町内求人情報 (4月5日現在)

事業所・所在地・電話	職種	賃金・就業時間	年齢・休日	免許資格・その他
特別擁護老人ホーム 追分陽光苑(追分花園4-5-6) 担当：今野☎②⑤ 2233	施設管理職員 (契約職員)	月額 115,500 円 8時30分～17時	年齢制限なし その他	普通自動車運転免許 1種 雇用・労災・健康・厚生
(有)追分タイヤ商会 (追分弥生 297) 担当：佐藤☎②⑤ 3746	自動車タイヤ販売及 び修理	月額 135,000 ～ 180,000 円 8時30分～17時30分	25歳以下 日祝	普通自動車運転免許 1種 (AT限定不可) 雇用・労災・健康・厚生
(株)北海道コクボ (早来富岡 254 - 8) 担当：管理部島山☎②② 4169	洋菓子出荷場作業員	月額 124,875 円 8時30分～17時	年齢制限なし その他	普通自動車運転免許 1種 雇用・労災・健康・厚生
	管理部事務員	月額 137,700 ～ 180,000 円 8時30分～17時	28歳以下 その他	普通自動車運転免許 1種 雇用・労災・健康・厚生
社会福祉法人 富門華会 (早来富岡 129) 担当：米澤☎②② 2915	夜勤支援員	月額 160,000 円 21時～7時	年齢制限なし その他	普通自動車運転免許 1種 ホームヘルパー・介護 福祉士等あれば尚可 雇用・労災・健康・厚生
(株)岸田 フーズショップきしだ (早来大町 127) 担当：岸田☎②② 3577	小売店販売員	月額 150,000 ～ 220,000 円 8時30分～17時30分 11時～20時	年齢制限なし その他	普通自動車運転免許 1種 自動車の運転がで きる。こと。 雇用・労災

※ハローワーク求人情報抜粋のため、既に採用済みの場合もあります。ご希望の職場がございましたら、各事業所の担当者にご確認ください。

※面接にはハローワーク発行の紹介状が必要です。

## 苫小牧市医師会休日当番実施医療機関

(診療時間 9時～17時)

4月 (内科)	4月 (外科)
10日 川村クリニック 有珠の沢町4 ☎⑦④ 5577	10日 同樹会苫小牧病院 新中野町3 ☎③⑥ 1221
17日 いちむら小児科医院 ときわ町5 ☎⑥⑦ 1111	17日 苫小牧日翔病院 矢代町2 ☎⑦② 7000
24日 苫小牧病院 光洋町3 ☎⑦② 1201	24日 松沢クリニック 明野新町5 ☎⑤⑦ 7171
29日 苫小牧東病院 明野新町5 ☎⑤⑤ 8811	29日 江夏泌尿器科医院 木場町2 ☎③③ 3855
5月 (内科)	5月 (外科)
1日 たかやなぎ小児科 日新町2 ☎⑦① 2115	1日 ハート整形ペインクリニック 三光町2 ☎③⑧ 7000
3日 すがわら内科呼吸器科 しらかば町1 ☎⑦⑥ 7011	3日 アーク整形外科クリニック ときわ町3 ☎⑥⑧ 6111
4日 さくらファミリークリニック 東開町3 ☎⑤⑤ 6526	4日 とよた腎泌尿器科クリニック 元中野町2 ☎③① 2000
5日 横山内科消化器科 川沿町4 ☎⑦④ 0011	5日 山下医院 大成町1 ☎⑦② 8828
8日 柴田内科循環器科 桜木町1 ☎⑦① 2225	8日 同樹会苫小牧病院 新中野町3 ☎③⑥ 1221



### 苫小牧夜間休日急病センター (苫小牧市旭町2丁目) ☎③⑤ 0001

○科目 内科、小児科

○診療時間 平日：19時～翌朝7時 土曜：14時～翌朝7時

日曜・祝日、年末年始(12/31～1/3)：9時～翌朝7時

## 次回町広報配布日は

□町広報配布日は次のとおりです。

広報笑顔(スマイル)4月号は20日(水)、広報あびら5月号は6日(金)が配布日となります。

企画課企画グループ ☎ 2751

ゴールデンウィークのごみ収集について

5月3日(火)～5日(木)

上記の期間ごみの収集を休みます。自己搬入の受付も行ないませんので、ご協力をお願いします。

問合せ 安平・厚真行政事務組合

☎ 3151

## 山火事の未然防止にご協力を!

雪解けとともに山火事が発生し、貴重な緑の資源が失われています。

農作業などで火を扱うことや山菜採りなどで森林に入る機会が多くなるとともに、空気が乾燥し山火事が発生しやすくなっています。

貴重な緑の資源を守るため、今年も4月10日～5月31日まで『林野火災予防強調期間』として設定し、積極的に予防啓発活動を実施します。

山火事の原因は、ほとんどが人の不注意から発生していることが多く、一人ひとりが森林の大切さを認識し、防火意識を高めることが最も重要です。

町内で山火事を発見した場合、直ちに消防署へ通報しましょう。

また、携帯電話からの119番は安平支署又は出張所へ直接通じませんので、必ず支署又は出張所の電話番号へ通報してください。

胆振東部消防組合消防署

安平支署 ☎ 2074

追分出張所 ☎ 2119

緊急の場合

119番(携帯電話不可)

## 善意

(2月19日～3月17日受付分) 町へ

保健業務活用として

クラシック血圧計2台

・明井重雄さん(遠浅)

早来地区の郷土史伝承のため

郷土史ミニ絵本350部

・土の会代表川内つづりさん

社会福祉協議会へ

篤志寄付

・北進納税貯蓄組合

・飯田マサエさん(追分花園)

・チャリティコンペ募金

・菱空リゾート(株)ANAダイ

ヤモンドゴルフクラブ

広報あびら3月号

・安平町点訳赤十字奉仕団

公営住宅・特公賃住宅・町営住宅の入居者募集は、笑顔(スマイル)をご覧ください。

## お誕生おめでとうございます

上田祐彰

2/22(男・陽正) 早来栄町

須崎珂怜

2/22(女・乃聖) 追分本町

野崎実心

3/7(女・孝仁) 早来大町

市橋依憲

3/9(女・智之) 早来栄町

正角友乃

3/10(女・誠基) 追分白樺

工藤海莉

3/18(男・誠二) 追分花園

## ご結婚おめでとうございます

桶川茂樹(追分旭)

松賀美紀(追分旭)

岡 真治(早来源武)

今井真代子(早来源武)

木下勇人(追分向陽)

會田彩乃(追分向陽)

## お悔やみ申し上げます

入江藤雄 2/23(96) 追分本町

山口昌治 2/28(77) 遠浅

高林秀行 3/2(78) 安平

牧田萩子 3/7(71) 追分青葉

大島 清 3/16(89) 遠浅

福村孝俊 3/18(78) 早来大町

竹原昭子 3/20(88) 早来大町

## マチの人口・世帯

総人口 8,938人(-18)  
男性 4,417人(-20)  
女性 4,521人(+2)  
世帯数 4,271世帯(+15)  
(平成23年3月31日現在)

## 交通事故死 ゼロ運動

平成23年3月31日現在 147日

## 運転免許証更新時講習

		5月	時間	場所
一講	般習	9日・10日・16日・18日・23日・24日・26日・30日	10時00分	安全運転センター 苫小牧市
		13日	13時30分	
優講	良習	2日・6日・11日・12日・13日・19日	10時00分	
		20日・25日・27日・31日	13時30分	
		9日・30日	15時30分	
		10日・26日		

このほかの講習日程(違反・初回)については、苫小牧警察署にお問合せください。☎ 0144・35・0110

# 元気に 大きくな～れ!



恩田 <sup>ほたる</sup> 蛍くんと  
お母さんの智鶴さん  
(追分旭)



倉宗 <sup>りゅうき</sup> 竜希くんと  
お母さんの恵さん  
(早来大町)



畠山 <sup>ありす</sup> 愛璃澄ちゃんと  
お母さんの幸子さん  
(早来新栄)

## CHILD & MOTHER

表紙 アンガスカップ  
ママさんチーム大活躍  
3月6日研修センター

### 編集後記

提案箱にこんなお手紙が。  
「遠浅スピリッツでの練習は苦しい時も楽しい時もありませんでした。今までいろいろ教えてくれた監督、コーチ、応援に駆けつけてくれたお父さんお母さんに感謝します。中学校でも野球を頑張ります」と。手紙に記された感謝の気持ちを少年の変わりに伝えようと思いましたが、いつまでもこの気持ちを忘れずに…。(K)

3月の卒業式取材を無事に終え、広報でお伝えできましたが、式を待ちわびた東北の子ども達の中には式を迎える事ができない子ども居るようです。

そんな子ども達だけでなく、被災地の方への支援を進め、早く希望ぐらいは持って欲しいと誰もが願っています。現地に行く支援、日ごろの生活の中で行う支援、どちらも必要と考えた3月でした。(N)

発行

安平町 企画編集／企画課企画グループ

☎05911595

勇払郡安平町早来大町95番地(☎0145②2511)