

広報

2008. 4 No. 25

あびら

節水で地球温暖化対策

— 北海道洞爺湖サミット開催に合わせ

環境問題を考える—

世界規模で「異常気象」が多く発生しています。記憶に新しいところでは、中国の大雪被害、北極海の史上最少記録となった海氷面積や南太平洋の沈む島ツバル。北海道でも一昨年、佐呂間町で発生した観測史上国内最大級の竜巻。昨年の北見市の水道にダメージを与えた局地的豪雨など。

これらの異常気象の発生と地球温暖化の因果関係は解明されていませんが、一般的には関連すると考えられています。今年、7月7日から北海道洞爺湖サミットが開催され、そのメインテーマは「環境問題」です。本町でも、環境に関連した協賛行事や支援を検討していますが、地球温暖化対策は、国レベルだけではなく、一人ひとりの活動でも実践できるものです。

安平町では、全職員がチーム・マイナス6%宣言をし、京都議定書で世界に約束した温室効果ガス排出量6%削減の目標達成に取り組んでいます。毎日の生活の中で、1人1日1kgのCO₂排出量の削減を目指そうという取り組みです。

CO₂削減のための6つのアクション

- ① 温度調節で減らそう。
- ② 水道の使い方で減らそう。
- ③ 自動車の使い方で減らそう。
- ④ 商品の選び方で減らそう。
- ⑤ 買い物とゴミで減らそう。
- ⑥ 電気の使い方で減らそう。



深刻な問題となっている地球温暖化。サミット開催に合わせ、皆さんも自分で出来る環境対策を考えてみてはいかがでしょうか。

そこで、節水することが地

<用語解説①>

地球温暖化：大気中の二酸化炭素、メタンなどの温室効果ガスは、太陽光により暖められた地表から宇宙空間に向かって放出される熱(赤外線)を吸収し、その一部をふたたび地表に向かって放出するため、表面や大気をさらに暖める効果(温室効果)があります。化石燃料の燃焼などの人間活動により、温室効果ガスが大気中に増えることで、地球の気温が上昇することを地球温暖化といいます。

球温暖化対策にもなり、さらに、安平町は昨年の降水量が少なく、水量、水質管理が大変であったことから、節水は温暖化対策と水道水確保の一石二鳥の効果があります。雪が少ない、雨が降らないと水道の水源が枯渇し、私たちの生活に大きな影響を与えます。安平町の降水量(気象庁：安平観測所)は、下のグラフのとおりですが、昨年は、ここ10年間で最も少ない雨量でした。

九州や四国地方では、水道の給水制限が頻繁に行われています。北海道は、豊かな水資源に恵まれていることから、給水を制限する事態に至ることは稀ですが、降水量が極端に少なくなると、その稀な事態となります。異常気象も頻繁におきると、「異常」とは呼べなくなります。

水も限りある資源であるこ

とを理解していただき、節水で浄水場の運転時間を短くし、CO₂を減らすことが地球温暖化対策となります。

皆さんも節水にご協力願います。

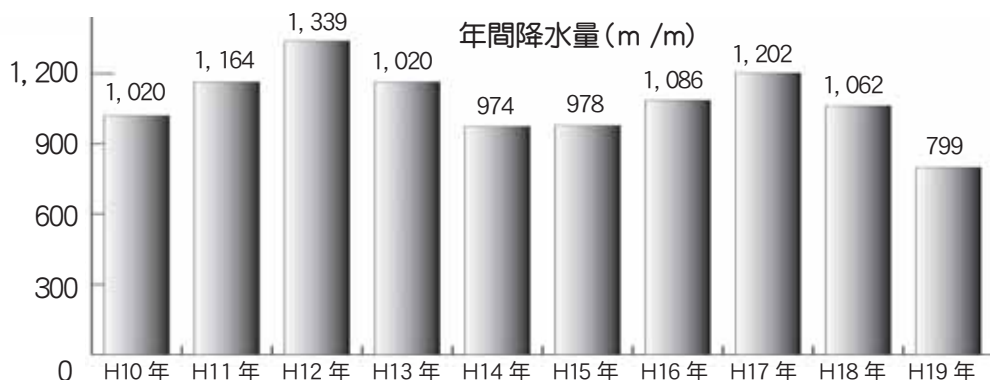

家庭での節水方法

●歯磨きはコップにくんでから
歯磨きは、コップ3杯(0.6リットル)で十分できます。歯磨き中に水を1分間流しっぱなしにすると約10倍の6リットルを使います。



●洗面・手洗いも溜めてから
水を出しっぱなしですると3分間で36リットル使用しますが、洗面ボールに受けてすると約1/3の12リットルで済みます。

●シャワーの時間に工夫を
15分間シャワーを使うと180リットルの水を使いますが、10分間に短くすると120リットルで済みます。



●車を洗うときはバケツで
乗用車の洗車には、バケツ5杯(40リットル)で十分。流しっぱなしのホースで洗うとバケツ30杯以上(240

リットル)になり、6倍以上の水量になります。

●洗濯を上手に
洗いは風呂の残り湯を再利用するなどし、すぎは溜めてすぐと約1/2の水量で済みます。

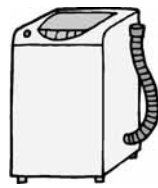

●風呂の残り湯を再利用
家庭の浴槽には、約200リットルの残り湯があります。この水を、洗濯や掃除、洗車などを、洗濯や掃除、洗車などに有効に活用してください。

家庭でわかる水道の漏水

皆さんの家庭にある水道メーターは、使用する水量を計るためのものですが、皆さんにも簡単に漏水チェックができます。北海道などの寒冷地では、冬季間の凍結を防止するため、凍結深度以下(安平町では1.2m以下)に水道管が布設されているため、水道メーター本体の数値を地上で受けるメーター受信器が設置されています。メーター受信器の形状は、メーターに



表示例
(13〜40mm)



より数種類ありますが、おおむね図のような表示がしてあります。その表示の中に水滴マークが現れると漏水のおそれがあります。

下水道についてのお願

ディスプレイの使用自粛

早来浄化センターで、昨年

以降、野菜くず等の台所残さ物が増えていきます。原因の特定はできていませんが、ディスプレイによる野菜くずではないかと考えられます。

ディスプレイを使用すると、生ごみを多く含んだ下水は、下水管を詰まらせたり、腐敗して悪臭を発生させるものになります。さらに、このような生ゴミを多く含んだ下水をきれいに処理することは難しく、浄化センターでの処理に大きな負担となります。

安平町の下水道は、ディスプレイに対応できないことから、使用の自粛をお願いします。

下水道使用上の注意

①台所で野菜くずや油を流さない

野菜くずや油は、下水道管の詰りや浄化センターの機能障害の原因になります。料理用の油は紙などでふきとって燃えるごみと一緒に出してください。野菜くずなどは生ゴミとして回収し、下水道へ流さないようにしてください。

②有害物質を流さない

ガソリンやシンナーなどの

<用語解説②>

ディスプレイ：台所の流し台の下に設置し、野菜くずや魚の骨など、生ゴミを砕いて、水といっしょに下水道に流し込む機械のことをいいます。単体ディスプレイは、単なる破砕機ですが、下水道や川などへの影響を考慮した「ディスプレイ排水処理システム」も製品化されています。

揮発性の高い物質を下水道に流すと爆発の危険性があり、殺虫剤や農薬を流すと浄化センターの水処理が困難になります。

③トイレトイレットペーパー以外は流さない

ティッシュペーパーや紙おむつ、生理用品など、トイレットペーパー以外のものを流さないでください。流すとトイレの詰りや浄化センターの機能に支障を与えます。

④髪の毛を流さない

風呂場や洗面台の排水口に詰まった髪の毛、「これくらい

なら」と思う気持ちが詰りの原因になります。必ず取り除いてください。

この記事に関するお問い合わせは、第1水道課まで。

☎ 2730

水質検査計画を

公表します

第1、第2水道課では、水道法施行規則に基づき、平成20年度の水質検査計画を策定しましたのでお知らせします。

これは、今後も安全でおいしい水を供給するために、水道水の水質検査地点、検査項目、検査頻度等について、水源の特徴や安全性の確保などから検討したものです。

この水質検査計画は役場第1、第2水道課で閲覧できます。

問合せ

第1水道課水道係(早来庁舎)

☎ 2730

第2水道課水道係(追分庁舎)

☎ 2425

古着の拠点回収をはじめます

4月より、ごみの減量化の取り組みとして、使わなくなった衣類や布地をウェス(工業用ぞうきん)に再利用するため、町では次の場所に「回収ボックス」を設置して繊維リサイクルをはじめますので、ご協力ください。



回収ボックス設置場所

ぬくもりセンター、追分公民館、安平公民館、早来公民館、遠浅公民館

出すときに注意すること

- ①回収ボックスに入れときは、紙袋やビニール袋を入れないでください。
- ②におい、汚れがあるものは、洗濯してから出してください。
- ③ボタン、ファスナーなどは、そのままでも構いませんが使えるものは再利用してください。

回収できるもの 綿50%以上の布が対象です。

●衣類 肌着、Tシャツ、すててこ、トレーナー、ポロシャツ、Yシャツ、ブラウス、パジャマ、ベビー服など

●寝具 布団カバー、シーツなど

●タオル地の製品 タオル、バスタオル、タオルケット、バスローブなど

※洗濯してあれば、少々のシミや黄ばみ、破れや色物を問いません。

回収できないもの

●綿50%未満のもの ジャージ、毛布など

●吸水性の悪いもの Gパン、毛糸類など

●小さなもの くつ下、ハギレなど

●裏地のあるもの 背広、スーツなど

●厚地のもの コート、ジャンパーなど

●中綿の入っているもの 布団、ぬいぐるみなど

●汚れのひどいもの

●濡れているもの

問合せ 住民生活課環境衛生 係 ☎ 2940

農家地区の古紙回収について

4月から農家地区のごみ収集業務を委託している業者の協力により、3か月の試行期間を設けて農家地区の古紙の回収を実施します。

この間、ごみステーションに出される古紙の量が予想以上に多くて、現行体制の中で引き続き実施することが難しい状況になった場合、一旦、中止にして収集方法等について再検討を要することもありますので、あらかじめご了承ください。

なお、各小中学校や子ども会でも古紙を含めた廃品回収を実施していますので、こちらを優先的にご協力願います。

試行期間

4月から6月までの3か月間

農家地区の回収日

毎週第4水曜日(資源物の缶類の収集日と同じ)

古紙の出し方

ダンボール類、新聞紙類、雑誌類の種類ごとに分けて



出してください。

詳細は、昨年配布した「ごみ分別ハンドブック」の8ページをご覧ください。

各小中学校、子ども会の廃品回収予定

- ・安平小学校(5月・10月)
 - ・早来小学校(ストック小屋)
 - ・遠浅小学校(6月・10月)
 - ・早来中学校(10月)
 - ・追分小学校6年生(秋)
 - ・追分地区各子ども会(春・秋)
- *詳細は、実施日が近くなりましたら各団体からお知らせがあります。

問合せ 住民生活課環境衛生 係 ☎ 2940

住民票や戸籍の証明書の交付には 本人確認の義務化。 平成22年3月末まで住民基本台帳 カード発行手数料を無料化

住民票や戸籍の証明書の交付時に本人確認が義務化

住民票や戸籍の交付を受け、窓口に来られた方について、運転免許証や写真付きの住民基本台帳カードなどで本人確認を行います。

戸籍法及び住民基本台帳法の一部が改正されることに伴い、住民票や戸籍の証明書等を請求するすべての人を対象に「本人確認」を行います。

住民票や戸籍を請求したいときは、運転免許証などの写真付きの本人確認書類を忘れずにお持ちください。

※写真付きの身分証明証等をお持ちでない方は、保険証や年金手帳等2点以上の本人確認書類をお持ちください。（申請書に記載された住所・氏名・生年月日等を確認できるもの）

住民票や戸籍等の交付請求できる場合が限定されます

住民票の写し等のケース

自己又は自己と同一世帯に属する者による請求。

住民票の記載事項を確認する場合、正当な理由があるものによる請求（自己の権利行使や義務履行に必要な場合など）。それ以外の場合、別世帯の家族の住民票を請求する場合などは委任状が必要になります。

戸籍証明書関係のケース

戸籍に記載されている人、その配偶者、直系の親族。

自己の権利を行使したり、自己の義務を履行したりするために戸籍の証明書が必要な場合や、国または地方公共団体の手続に必要な場合などの「正当な理由」がある場合。戸籍の記載事項の利用目的、提出などを請求書に詳しく記載することが必要になります。

それ以外の場合は、兄弟・姉妹や義父母の戸籍証明書を請求する場合は委任状が必要になります。

この扱いは、今年5月1日から行います。

問合せ 住民生活課戸籍住民係 ☎2940



住民基本台帳カード発行 手数料が平成22年3月31 日まで無料になります！

住民基本台帳カードおよび公的個人認証サービス利用者の普及促進のため、平成20年4月1日から平成22年3月31日まで住民基本台帳カードの発行手数料が無料になります。ぜひこの機会に取得してみてくださいいかがでしょうか？

写真付き住民基本台帳カード（住基カード）は運転免許証などと同様に公的証明書として利用できます。

写真付きの住基カードは、住民票や戸籍に関する証明書

を請求するとき、金融機関で口座を開設するときや、携帯電話やクレジットカードの契約の時など、本人確認書類として利用できます。

〔住基カードの 申し込みから交付まで〕

○お申込み窓口 住民生活課（早来庁舎）、住民総合相談室（追分庁舎）

○お持ちいただくもの

・運転免許証や健康保険証等本人が確認できる書類

・印鑑

・写真（写真付きの住基カードを希望する場合）1枚

*6ヶ月以内に撮影した顔写真（無帽、正面向き、無背景で、ふちなしで横35mm縦45mmのパスポート申請用と同じ大きさの顔写真）自宅でプリントされた（デジタルカメラ等で撮影した）写真は、粒子が粗くなり使用できないことがあります。

○カードの交付 カードの交付までに約2週間かかります。

問合せ 住民生活課戸籍住民係 ☎2940

日本食は健康食

ホテル・ドゥ・ミクニのオーナーシェフ三國清三さんを招いて3月30日に町民センターで記念講演会が開催され、会場には約100名の人が集まりました。

三國シェフは、食育の大切さを話すとともに、大豆の発酵食品であるみそ汁の効能を解説。健康志向が高まる中、世界中の研究者が日本食に注目し始めたことや食の安心安全を強調していました。



3月のどきいん

1年間ご苦労さまでした 受講生に修了証書授与

「安平町高齢者大学(早來分校・追分分校)」の閉講式が3月6日、受講生およそ70名が出席して追分公民館で行われました。

閉講式では出席者一人ひとりに生涯学習課長から修了証書及び出席証明書と全ての授業(年10回開催)に出席した12名(早來分校4名、追分分校8名)には併せて皆勤賞も授与。

高齢者大学は、町内に在住する60歳以上の人を対象とし、受講者のみなさんの生きがい高め、健康で豊かな人生を送ることを目的に開設されています。

高齢者の人達が長年培った豊富な知識や経験、技術を地域の人々や子どもたちに伝えるという貴重な役割も担っています。この1年間に行った授業は、花壇づくりや軽スポーツ、小学校児童との交流会(昔の遊びやお話し)、自然及び健康をテーマにした講話、町外の企業視察



など多岐に亘る内容となっています。

まだ高齢者大学に入ったことのない方、今年ぜひ受講されてはいかがでしょうか?きつと自分にとって新しい何かが発見できるかも知れませんよ。なお、高齢者大学についてお知りになりたい方は、町教育委員会までお問い合わせください。

税に対するポスター募集で胆振支庁長賞受賞

—— 追分中学校の島さんと水尾さん ——

私たちの暮らしの中において様々な分野で使われ、なくてはならない貴重な税金。そんな税に対する正しい理解と協力を得るために北海道では道税に関する広報の一環として、全道中学生の税をテーマとしたポスターの募集を行いました。その結果、追分中学校1年の島野のか花さん(写真右)と水尾聖奈さんが入賞(胆振支庁長賞)し、3月12日に追分中学校において島田苦小牧道税事務所長から二人に表彰状が渡されました。今回のポスター募集には道内188校から5,243点、胆振支庁管内では28校から739点もの応募があり、島さんと水尾さんの作品が見事、胆振支庁長賞に選ばれました。受賞した島さんと水尾さんは共に「入賞できてとてもうれしいです。少しでも税のPRに役立てられればと思います。」と話してくれました。





氷上での熱き戦い

第2回安平町アイスゲット大会が3月16日せいこドームで開催され24チームが参加。小学生の部と中学生以上の一般の部に分かれ優勝を競いました。

氷の上で転ばないようにボールを追いかける姿やゴール前の激しい攻防戦など選手たちの熱い戦いが見られ、フェンスの外から応援の声が響いて

いました。結果は次のとおりです。

- 小学生の部（12チーム）
- 優勝 富岡V6（富岡小）
- 準優勝 絶好調（早来小）
- 第3位 オレたちつよ〜ず（遠浅小）
- 同 富岡スバル
- 一般の部（12チーム）
- 優勝 デイフェンディングチャンピオン トアサ
- 準優勝 トアサ
- 第3位 三角プリン
- 同 早来中3年B



新入学児童のために

安平町誘致企業会（大場正志会長）が、地域発展に寄与することを目的に、平成20年度に小学校に入学する児童に使ってくださいと防犯ブザー100個を寄贈しました。

3月21日大場会長が豊島教育長に目録を渡しました。児童生徒を狙った犯罪が増えている中、子どもたちの被害がないことを願い、犯罪の抑止力になることが期待されています。

アイスゲット

長靴アイスホッケーを参考に安平町で生まれた軽スポーツです。アイスホッケーの要領で行い、スティックはプラスチック製で安全のためヘルメットや肘・膝あて、手袋を着用し、靴は底にツメやスパイクなどの金具がないものを使用します。競技規則を定め、毎年大会を開いています。



民有林コンクールで最優秀賞

胆振管内の山づくり熱心に取り組んでいる所有者

20年の議員活動の功績に叙勲

今年1月18日にご逝去された元追分町議会議長の鈴木正勝さんに旭日単光章が授与され、3月4日に自宅で田上副町長から夫人の隆子さんに伝達されました。

鈴木さんは、昭和43年に追分町議会議員に当選。以後連続5期20年の永きにわたり在職し、その公平な判断と地方自治に対する高い見識は常に議会の中心的な存在として広く認められ、昭和51年から8年間町議会民生文教委員長、昭和59年から4年間議長を歴任しています。高度化、多様化する住民要求に対応した地方議会の適正な運営に卓越した指導力を発揮し、地方自治の発展に寄与してきました。これらの功績が評価され、この度の栄えある叙勲となったものです。



の方に意欲を持つて地域で活躍していただくことを目的に胆振森づくりセンターが行っているコンクールで故加藤義まさしさんが最優秀賞を受賞しました。

同センターが木の保育状況や成長などを調査した結果、地域林業を先導する卓越した知識と技術指導で森づくりに情熱を注がれてきたことが高く評価されたものです。

表彰式には加藤さんの妻の陽子さんが出席しました。



3月19日
追分幼稚園



新たなる旅立ちの日

卒園式・卒業式

3月は、卒園式・卒業式の季節。
今年も子どもたちが新しい世界に向けて巣立っていきました。期待とちょっぴりの不安を抱きながらもたくさんの笑顔そして涙…。
当日の様を追ってみました。



3月15日
追分保育園



3月22日
早来保育園



3月22日 安平保育園



3月22日
遠浅保育園



3月9日
追分中学校



3月12日 早来中学校

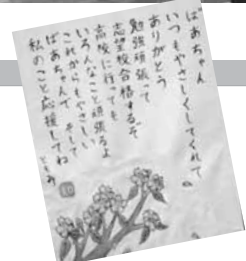



3月19日
早来小学校

3月17日
追分小学校



3月21日
安平小学校



3月19日
遠浅小学校



3月1日
追分高等学校

3月24日
富岡小学校



まちづくり推進課と商工労働課の統合

定住化施策、企業誘致、商工業、観光などの施策を一体的に対応するため、まちづくり推進課と商工労働課を統合しました。

新しい課の名称 まちづくり推進課(まちづくり推進係・商工労働係・企業誘致係)

庁舎・電話 早来庁舎2階

☎2514 (直通)

建設課と土木課の統合

関連業務を統合し、事務効率の向上を図るため、建設課と土木課を統合しました。

新しい課の名称 建設課(管理係・土木係・建築係・住宅係)

庁舎・電話 追分庁舎1階

☎2496 (直通)

施設課の新設

町が所有する施設や土地などの公有財産を一体的に管理するため、総務課・まちづくり推進課、建設課の業務の一部を集約し、新たに施設課を設置しました。

新しい課の名称 施設課(管財係、都市計画係、公園管理

係)

庁舎・電話 早来庁舎2階

☎2516 (直通)

なお、これら組織の変更に伴い、両庁舎の住民総合相談室が取り扱う業務に変更が

りました。

■追分庁舎住民総合相談室で追加となる窓口業務は次のものです。

新たに追加する業務 商工業融資などの申請の受付、各種

商工業の相談・取り次ぎ、工業団地の分譲、企業立地などの相談及び取次ぎ、労働会館使用申請書の受理・許可 ほか

■早来庁舎住民総合相談室で追加となる窓口業務は次の

ものです。

のです。

新たに追加する業務 道路、河川占用届の受理、建築物の許可申請の受付、公営住宅及び町営住宅の入居申請及び修繕等の受付 ほか

追分庁舎

追分庁舎代表 ☎2411

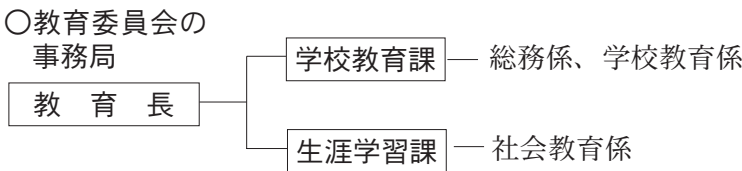
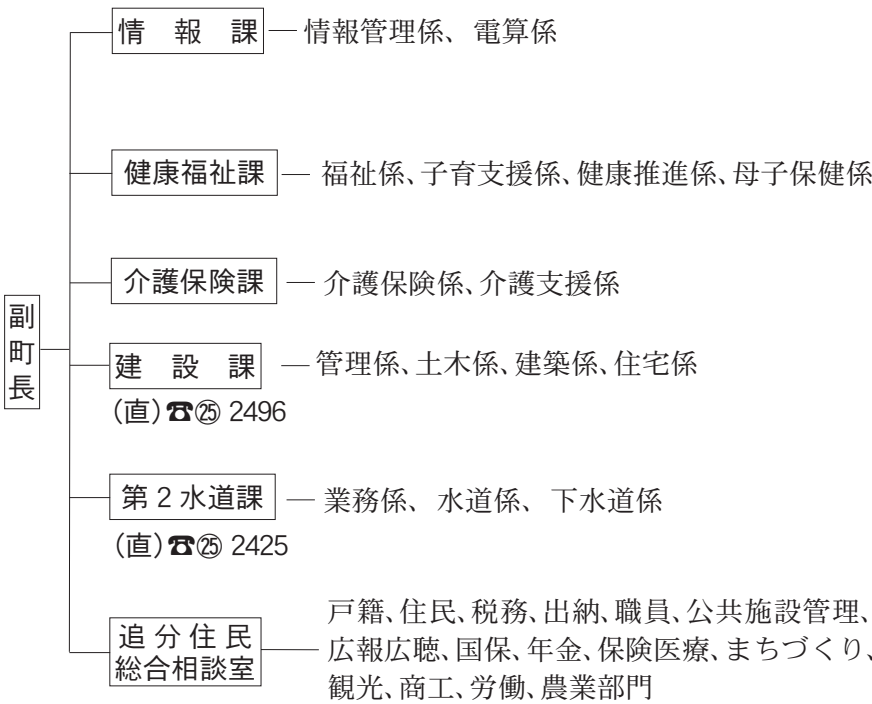

○監査委員の事務局

4月から 役場の組織が変わりました

町は、当面の重要施策や課題に迅速に対応できる組織をめざし、事務効率の向上、行政改革の推進を図るため、4月から役場組織の一部を改編しました。これに伴い業務の窓口となる庁舎に変更がありますのでご確認ください。

早来庁舎

早来庁舎代表 ☎ 2511

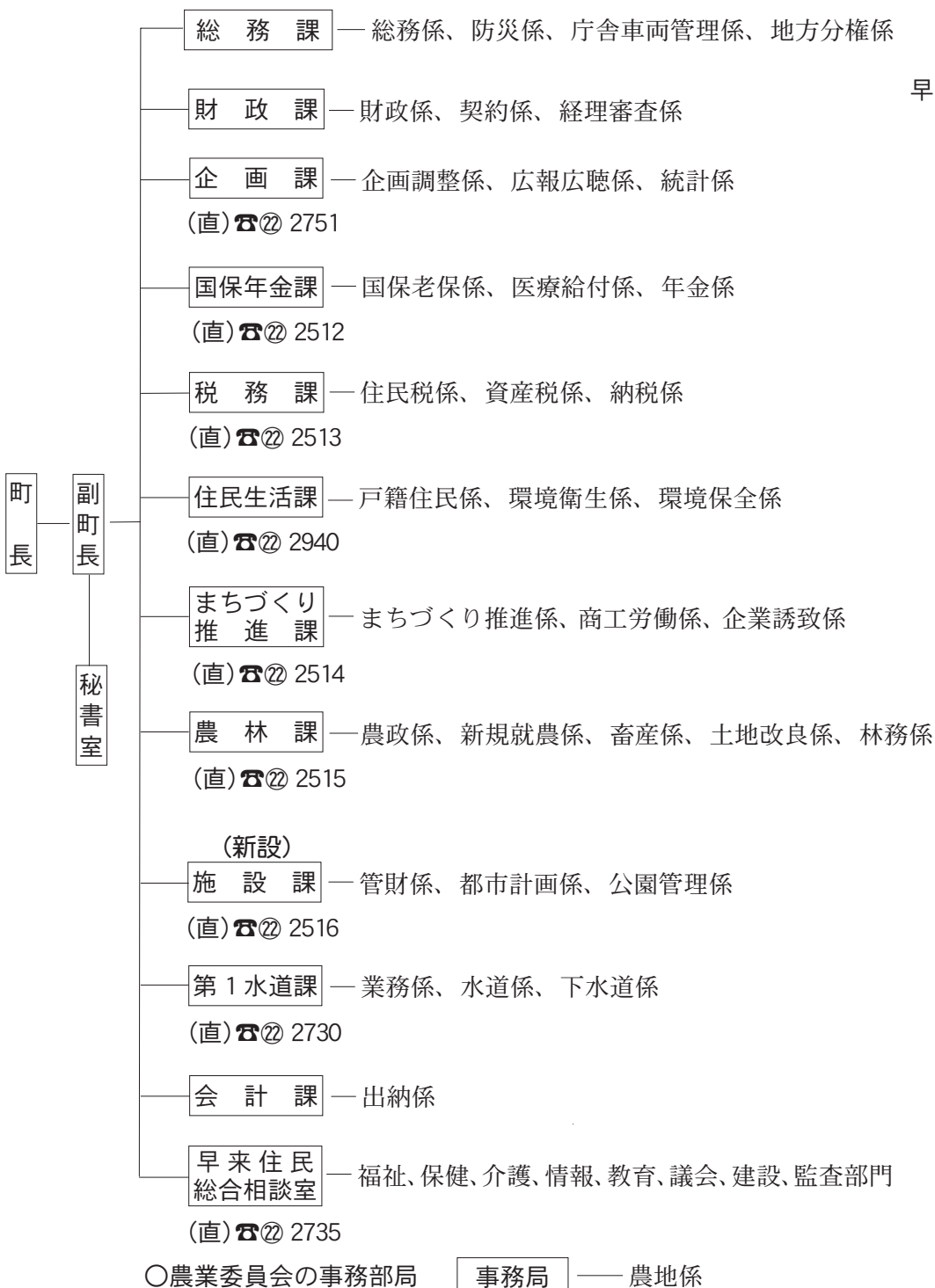

町職員の人事について

〔4月1日付〕

総務課 同課課長補佐兼地方分権係長兼秘書室課長補佐及川秀一郎(生涯学習課主幹)〈総合調整〉、同課主幹兼防災係係長兼秘書室主幹 武山稔(同課防災係主査 神谷健士郎(同課防災係兼管理係)、同課主幹兼庁舎車両管理係長 板垣光彦(同課主幹兼車両管理係長)、同課庁舎車両管理係主査 守屋英隆(同課車両管理係主査)、同課庁舎車両管理係主査 兼管理係(同課車両管理係主査兼管理係)、同課庁舎車両管理係主査 阿部卓史(同課車両管理係主査兼管理係) **財政課** 同課課長補佐 大窪好己(同課主幹)、同課主幹兼契約係長 中島国博(建設課都市計画係長兼管理係)、同課經理審査係長兼契約係 佐々木智紀(同課契約係長)、同課契約係主査 小笠原剛(同課契約係) **企画課** 同課課長補佐 〈広報広聴・統計担当〉 野尻敏夫(同課課長補佐)、同課課長補佐 〈広報広聴・統計担当〉 野口弘(同課課長補佐兼広報広聴係長)、同課広報広聴係長 佐藤光枝(住民生活課戸籍住民係

長)、同課企画調整係主査 上岡敦(同課企画調整係) **税務課** 同課納税係 稲井勝(同課資産税係兼納税係)、同課資産税係兼納税係 谷永智崇(総務課付) **国保年金課** 同課参事 〈国保年金課所管事務担当〉 板倉孝一(同課課長補佐) 〈国保老保医療給付・年金担当〉 **住民生活課** 同課課長補佐 〈戸籍住民担当〉 兼戸籍住民係長 楽間孝次(まちづくり推進課課長補佐兼観光特産品係長)、同課課長補佐 〈環境衛生 環境保全担当〉 兼環境保全係長 大井良司(同課課長補佐兼環境生活係長)、同課環境衛生係長兼環境保全係内藤貴之(追分住民総合相談室) **まちづくり推進課** 同課課長補佐 田中一省(総務課課長補佐兼地方分権係長兼男女共同参画推進係長兼秘書室課長補佐)、同課まちづくり推進係長 木村誠(同課まちづくり推進係主査兼公園管理係)、同課まちづくり推進係主査兼商工労働係兼企業誘致係 岡田雄一(同課まちづくり推進係主査兼観光特産品係兼公園管理係)、同課まちづくり推進係 三浦和則(同課観光特産品係兼公園管理係)、同課商工労働係長 松尾淳也(住民生活課交通安全係長兼戸籍住民係)

同課企業誘致係長兼まちづくり推進係 渡邊匡人(同課まちづくり推進係長) **施設課** 同課課長 太田光也(情報課長) 同課課長補佐 〈管財担当〉 伊藤幸廣(健康福祉課課長補佐兼安平・遠浅・旭保育園長兼児童福祉係長)、同課課長補佐 〈公園管理・都市計画担当〉 兼公園管理係 長 土田和良(まちづくり推進課主幹兼公園管理係長兼観光特産品係)、同課管財係長兼都市計画係 野田暁(総務課管財係主査)、同課公園管理係主査兼管財係 千葉幹雄(まちづくり推進課公園管理係主査兼まちづくり推進係)、同課都市計画係長兼公園管理係 島山津与志(建設課住宅管理係長兼建築係) **農林課** 同課主幹兼土地改良係長 谷内俊尋(新規採用)、同課林務係主査 有本周平(同課林務係) **第1水道課** 同課主幹兼水道係長 谷村英俊(同課水道係長) **第2水道課** 同課主幹兼水道係長 熊谷泰裕(同課下水道係長)、同課業務係主査兼下水道係 北野浩次(税務課納税係主査) **情報課** 同課課長高田潔(商工労働課長)、同課情報管理係主査 武田一倫(情報課情報管理係) **健康福祉課** 同課課長兼安平・遠浅・旭保育園長

三浦一(同課長)、同課参事 〈健康推進・母子保健担当〉 鎌田洋子(同課参事兼健康推進係長)、同課課長補佐 〈福祉担当〉 木林直樹(同課主幹兼地域福祉係長)、同課課長補佐 〈子育て支援担当〉 長尾美紀(同課主幹兼子育て支援係長)、同課主幹 〈子育て支援担当〉 大矢陽子(同課主幹) 〈療育担当〉、同課主幹兼健康推進係長 永桶憲義(同課主幹兼保健予防係長)、同課福祉係長兼子育て支援係 島山香織(財政課經理審査係長兼契約係)、同課子育て支援係長兼福祉係 島田英二(同課地域福祉係主査兼児童福祉係)、同課子育て支援係主査 保育士 〈早来保育園勤務〉 福田剛(同課障害者福祉係長兼子育て支援係)、早来保育園勤務 武山奈々子(安平保育園勤務)、安平保育園勤務 野々宮純子(遠浅保育園勤務)、遠浅保育園勤務 佐々木由香(早来保育園勤務)、同課福祉係主査 辻原和正(同課地域福祉係主査)、同課健康推進係主査 保健師 高佳代子(同課保健予防係) **介護保険課** 同課課長補佐兼早来住民総合相談室課長補佐 龍則子(同課課長補佐兼介護支援センター長兼早来住民総合相談室課長補佐)、同課

課長補佐 杉田良子(同課主幹)、同課主幹兼早来住民総合相談室主幹 池田範子(同課介護支援センター介護支援業務担当係長 保健師兼早来住民総合相談室主査 保健師)、同課介護保険係主査 白崎大輔(商工労働課主査) 白崎大輔(商工労働課主査) 白石喜美(同課介護予防係) **建設課** 同課参事 〈管理・土木担当〉 寺西富美男(同課参事) 〈管理・都市計画担当〉、同課参事 〈建築住宅担当〉 鈴木克幸(同課課長補佐)、同課主幹兼土木係長 森池和哉(土木課主幹)、同課主幹兼住宅係長 阿部憲之(介護保険課主幹兼高齢者福祉係長)、同課管理係主査兼土木係 近藤直幸(土木課土木係長)、同課土木係主査兼管理係 本多義治(第2水道課業務係主査兼下水道係)、同課住宅係主査 村山竜太(同課住宅係兼管理係) **早来住民総合相談室** 同室参事 濱谷弘行(土木課参事)、同室課長補佐 遠藤邦敏(商工労働課課長補佐兼労働係長兼雇用対策係長) **追分住民総合相談室** 同室主幹 石塚一哉(同室主査)、同室主幹 三好章雄(同室主査) **学校教育課** 同課学校教育係主査 白崎めぐみ(同課学校教育

係)、同課学校教育係主査 鈴木慎二(同課学校教育係)

生涯学習課 同課課長兼追分公民館長 柴田直美(同課課長)、同課課長補佐 尾崎知己(同課主幹(社会教育担当))、同課主幹兼社会教育係長 村上純一(同課主幹(社会体育担当))、同課社会教育係主査 秋田一篤(商工労働課企業誘致係長兼商工係)、同課社会教育係主査 畑田正宏(同課社会教育係)

農業委員会事務局 同事務局次長(参事) 小川誠一(同事務局次長(課長補佐))

議会事務局 同事務局局長兼議事係長 阿部博(同事務局局長)、同事務局主幹兼総務係長 佐々木勉(同事務局総務係主査)

総務課 同課付 宮崎晃行(税務課住民税係兼納税係)

退職 吉見誠二(土木課長)、藤原和夫(総務課参事兼管財係長)、荒木正(住民生活課参事兼環境保全係長)、稲垣英子(健康福祉課子育て支援係主査保育士)

退職 吉見誠二(土木課長)、藤原和夫(総務課参事兼管財係長)、荒木正(住民生活課参事兼環境保全係長)、稲垣英子(健康福祉課子育て支援係主査保育士)

柴田勝治安平町名誉町民がご逝去されました

元早来町長で、安平町名誉町民の柴田勝治氏が3月12日にご逝去され、15日の告別式は町葬により執り行われました。

故人は昭和2年安平村字早来番外地で出生。昭和22年から昭和53年までの約31年間、早来町(安平村)吏員として奉職。この間、議会事務局局長、総務課長、経済部長を歴任し、長年の地方行政経験による能力を発揮され行財政問題の解決に尽力し、住民福祉の向上に努



め地方行政の発展推進に大きく貢献されました。昭和54年5月に町内住民の期待を担って早来町長に当選。以来平成11年4月退任まで、豊富な行政経験と知識、指導手腕により住民の意向をまとめ、産業生産基盤、社会生活基盤の整備を図り、地方自治の振興に尽くした功績は極めて多大であります。故人は、住民の理解と協調

を図り、将来に悔いのない健全なまちづくり(「住みよい豊かな郷土づくり」)を目指し、厳しい財政事情のなかで、舗装化率の低い町道の整備や公共施設の計画的な整備を行い、地域全体の生活基盤の向上に努められました。また、町民の生涯にわたる学習や社会参加への意欲を一層高めるため、家庭・学校・地域社会の連携を深めながら芸術文化、体育スポーツなど、

生きがいのある人生を築く教育体制の推進に努められ、平成9年度には温水プールとアイスアリーナを合わせ持つ「せいこドーム」が完成。年間を通じて町民の健康増進、生涯教育の充実に貢献し、多くの町民に生涯学習実践の機会を与えたことや幅広い活用によって社会教育環境が向上したことは、住民から高く評価されているところで

さらに、故人の活動の場は、町内にとどまることなく、北海道の地方自治・道路整備・農業振興及び防衛等に関する団体の役員や委員を歴任。常に旺盛な活動力と実行力、そして幅広い見識により北海道の地方行政の振興に尽力された功績は賞賛されているところで

葬儀には町内外から多くの方が参列し、故人の冥福を祈っていました。



瀧町長による式辞

略 歴

昭和2年 安平村字早来で出生
昭和17年 安平村立早来国民学校高等科第2学年卒業
昭和18年 北海道林産物苦小牧支所 検査員
昭和20年 横須賀海軍通信学校入学、同年海軍上等水兵で現役満期
昭和20年 標津村森林組合 技師
昭和22年 安平村(旧早来町)奉職
昭和39年 議会事務局局長
昭和42年 総務課長
昭和50年 経済部長
昭和53年 早来町役場退職
昭和54年 早来町長(～平成11年)

団 体 歴

昭和54年 胆振農業振興協議会会長(～58年)、北海道基地協議会副会長(～平成11年)、全国基地協議会理事(～11年)、北海道道路整備促進協会(委員、監事、副会長を歴任。(～平成11年)、北

海道新幹線建設促進期成会監事(～平成11年)、北海道土地改良事業団体連合会委員(～11年)
昭和58年 東胆振三町広域行政事務組合長(～11年)
昭和61年 北海道胆振町村会(監事、理事、副会長、会長を歴任)。(～11年)
平成4年 北海道町村会理事・常任理事(～11年)
平成10年 財団法人防衛施設周辺整備協会評議員(～16年)

受 章 歴

昭和63・平成4・8年全国町村会会長表彰(地方自治功労)、平成3年北海道知事表彰(社会貢献賞・地方自治功労)、平成11年自治大臣表彰(地方自治功労)、平成14年早来町名誉町民の称号を授与、平成15年勳四等瑞宝章受章

| 事業名 | 対象事業 | 実施日時 | 場 所 | 内 容 | 備 考 |
|--|--|---------------------------------------|-------------------------------|--|--|
| 離乳食講習会 歯科健康教育 | 離乳食講習会は4 か月～9か月、歯 科健康教育は2 か月～13か月の 乳幼児 | 4/23、7/16、 11/5 | 保健センター | 受付 9時30分～9時45分 13時～13時15分 午前 離乳食講習会 午後 歯科健康教育 ※乳児健康相談と同時実施 | スタッフ 保健師、栄養士、 歯科衛生士 |
| | | 6/25、10/22、 1/28 | ぬくもりセンター | | |
| 1歳6か月児 3歳児健診 | 1歳6か月～7か月 3歳～3歳1か月 | 4/15、8/26、 12/9 | ぬくもりセンター | 受付 13時～ ※検査項目については個別 に通知 | スタッフ 医師、歯科医師、 看護師、保健師、 栄養士、歯科衛 生士、保育士、臨 床心理士、事務 |
| | | 6/10、10/28、 2/24 | 保健センター | | |
| 5歳児健診 | | 5/20、9/30、 1/20 | 午前:保健セン ター、午後:ぬくも りセンター | ※検査項目については個別 に通知 | 同 上 |
| 子育て相談 | | 随時 | 保健センター ぬくもりセンター | 子育て全般に関する相談に保 健師が随時電話、窓口で受付 | スタッフ 保健師 |
| フッ化物塗布 | ・1歳から就学前 までの児 ・歯が8本以上生 えている児 | 早来地区 5/15、11/14、 5/19、11/7 | 保健センター 安平・遠浅公民館 | 歯科検診およびフッ化物塗 布 | スタッフ 歯科医師、歯科 衛生士、保健師、 事務 |
| | | 追分地区 5/26、5/27、 11/10、 11/11 | ぬくもりセンター | | |
| ※フッ化物塗布は4月・6月・10月・12月の1歳6か月児・3歳児健診 と、5月・9月の5歳児健診でも実施。(対象児とその兄弟姉妹) 会場は保健センターまたはぬくもりセンター | | | | | |

平成 20 年度予防接種事業

| | ワクチンの種類 | 接種時期 (望ましい時期) | 実施日 | 場所 | 内容 | 間隔 |
|---------------------|--|--|--|----------------|---|-------------------|
| 定期予防接種 (費用は町負担) | ポリオ | 生後3か月～90 か月(生後3か月 ～18か月) | 5/13、5/14、 10/8、10/9 5/21、10/15 | 畑山医院 追分菊池病院 | 41日以上あけて2回 経口接種 | 次の予防接種 まで4週間以上 |
| | BCG | 生後3か月～5 か月 | 畑山医院は第2火曜日11時～12 時(前日まで電話予約必要)。 追分菊池病院は診療時間内(月、 水は15時以降は優先)。 | | 9本針が植えつけられ ている「管針」で1回 経皮接種 | 同 上 |
| | 三種混合(ジフ テリア・百日咳・ 破傷風)ワクチ ン(DPT) | 1期初回 生後3か月～90 か月(生後3か 月～12か月) 1期追加 初回終了後12 ～18か月の間 | 畑山医院:毎週火、木曜日11時 ～12時(それ以外の時間は病院 に連絡) 追分菊池病院:診療時間内(月・ 水曜日の15時以降は優先) ※早来医院の接種はありません。 ※麻しん及び風しん単独の予防 接種は経過措置の後、任意接種に なります。詳細は健康福祉課まで 確認ください。 | | 1期初回:20日～ 55日間隔で3回接 種 1期追加1回接種 | 次の予防接種 まで1週間以上 |
| | 麻しん風しん二 種混合ワクチン (MR) | 1期:生後12か 月～24か月(生 後12か月～18 か月)、2期:就 学前1年間 | | | 1期1回 2期1回 | 次の予防接種 まで4週間以上 |
| 任意予防接種 (費用は個人負担) | インフルエンザ | 10月～12月 | ※各医療機関に電話予約して受 診。料金は自己負担です。 | | 1～4週あけて2回 (3～4週が望ましい) | 次の予防接種 まで1週間以上 |
| | おたふくかぜ(流 行性耳下腺炎) | 生後12か月以上 でおたふくかぜにか かったことのないもの | | | 0.5ml皮下接種1回 | 次の予防接種 まで4週間以上 |
| | みずぼうそう (水痘) | 生後12か月以上で みずぼうそうにか かったことのないもの | | | 同 上 | 同 上 |

平成 20 年度母子保健事業

| 事業名 | 対象事業 | 実施日時 | 場 所 | 内 容 | 備 考 |
|----------------|---|--------------------------|--|--|---|
| 特定不妊治療 助成事業 | 安平町に居住 している方 | | | 指定医療機関においての特 定不妊治療(体外受精及び顕 微授精)に要した費用に対し て1回の治療につき10万円ま で。1年度当たり2回を限度に 通算5年間助成。 | 受付 ぬくもりセンター 健康福祉課 住民総合相談室 (早来庁舎) |
| 母子手帳の交付 | 妊娠したと思 われる方 | | ぬくもりセンター 健康福祉課 住民総合相談室 (早来庁舎) | ・母子手帳の交付 ・妊婦一般健康診査受診票及 び超音波検査受診票の交付 ・妊娠届け出週数に応じて最 高各5枚交付されます。 ・その他相談 | 同 上 |
| 母子栄養食品支 給事業 | ・医師が必要と 判断した非課 税世帯の妊産 婦と乳幼児 ・双生児以上を 受胎している妊 産婦及び双生 児以上の乳幼 児が属する世帯 | | | ・妊産婦及び乳幼児1人につ き1日200mlの牛乳の支給。 ・支給期間は支給の決定を受 けた日の翌月から出産した 日の月末までと産婦は出産 後3か月間。乳幼児にあって は出生後満4か月の属する 月の初日から満1歳の誕生 日の属する月の末日まで。 | 医師の指示後、 ぬくもりセンター 健康福祉課、住 民総合相談室 (早来庁舎)で受 付 |
| パパママ学級 | 全妊婦及びそ の夫 | 5/29、6/5、 6/12 | 保健センター | 妊娠中の過ごし方、お母さん と赤ちゃんの歯科衛生、分娩 の経過、調理実習、もく浴実 習 | スタッフ 助産師、歯科衛 生士、保健師、 栄養士 |
| | | 8/21、8/28、 9/4 | ぬくもりセンター | | |
| | | 10/30、11/6、 11/13 | 保健センター | | |
| | | 1/22、1/29、 2/5 | ぬくもりセンター | | |
| 妊産婦訪問 新生児訪問 | 妊産婦につい ては希望者、ハ イリスク者、新 生児については 出生後28日 以内(里帰り等 の理由がある場 合は帰り次第) | 随 時 | | | スタッフ 保健師 |
| 赤ちゃん健診 | 3・4・7・8・ 12・13か月児 | 5/14、9/10、 11/26、2/18 | ぬくもりセンター | 受付 13時 赤ちゃん体操、身体計測、 診察、問診・保健指導、栄養 指導、歯科指導 | スタッフ 医師、看護師、保 健師、栄養士、歯 科衛生士、保育 士、事務 |
| | | 6/18、8/20、 12/10、3/18 | 保健センター | | |
| 乳児健康相談 | 2か月～13か月の乳幼児 | 4/23、7/16、 11/5 | 保健センター | 受付 9時30分～9時45分 13時～13時15分 身体計測、問診・保健指導、 栄養相談、歯科相談 ※午前は離乳食講習会、午後 は歯科健康教育と同時実施 | スタッフ 看護師、保健師、 栄養士、歯科衛 生士、保育士、事 務 |
| | | 6/25、10/22、 1/28 | ぬくもりセンター | | |
| 股関節脱臼検査 | 3か月～4か月 | | 乳児健診時、整 形外科等の医療 機関 | 股関節の状態を確認・X線撮 影 | |

中学1年生と高校3年生に対する麻しん・風しん予防接種のお知らせ

平成20年1月1日付で、予防接種法の改正により、麻しん・風しんの予防接種対象者に中学1年生と高校3年生に相当する年齢の方が追加されました。(5年間の時限措置)

この年齢の方へ2回目の定期予防接種を実施することで、麻しん発生の予防とまん延を防止することができます。

麻しんの流行は例年5月頃から本格化。流行前の4月～6月頃までの接種をぜひお勧めします。

接種期間

4月1日から6月30日

平成20年度の接種対象者

第3期 中学1年生に相当する年齢の方(平成7年4月2日から平成8年4月1日の間に生まれた方)

第4期 高校3年生に相当する年齢の方(平成2年4月2日から平成3年4月1日の間

に生まれた方
※個別に通知します。

接種費用

無料

接種場所

- ・ 畑山医院
 - ・ 早来医院
 - ・ 追分菊池病院
- ※診療時間内



問合せ

健康福祉課母子保健係

☎ 4555

妊娠と気がついたら、早めに届け出を

4月から妊婦健康診査助成が2回から5回になるため、受診票が2枚から5枚に変更になります。

妊娠期を健康に過ごし、健診費用の負担軽減を図るため、妊婦健康診査の受診票が次のとおり変更になります。

妊婦健診の際、利用できる受診票は妊娠週数に応じて交付されます。妊娠と気づいたら、早めに母子手帳をもらい妊婦一般健康診査受診票と超音波検査票各5枚の交付を受

け、妊娠期を快適に過ごしましょう。

問合せ 健康福祉課

☎ 4555

| 受診票 | 助成回数 | 妊娠週数 | 助成額 |
|-------------|-------------------|-------|--------|
| 妊婦一般健康診査受診票 | 1回目 | 8週前後 | 9,700円 |
| | 2回目 | 20週前後 | 970円 |
| | 3回目 | 24週前後 | 2,550円 |
| | 4回目 | 30週前後 | 4,100円 |
| | 5回目 | 36週前後 | 2,550円 |
| 超音波検査票 | 年齢にかかわらず助成回数ごとに1枚 | | |

平成20年度調理師試験について

苫小牧保健所では、次のとおり調理師試験を実施します。

試験日時 9月2日(火) 13時30分から16時まで

試験地 苫小牧市

試験科目及び試験方法

食文化概論、衛生法規、公衆衛生学、栄養学、食品学、

食品衛生学及び調理理論について筆記試験を実施。

受験資格

学校教育法第47条(高等学校入学資格)に規定する者であつて、多数人に対して飲食物を調理して供与する宿舍、学校、病院等の施設又は飲食店営業、魚介類販売業者、そ

受験願書の提出先

① 提出先 北海道苫小牧保健所または最寄りの保健所

② 受付期間 5月12日(月)から5月30日(金)までの期間で、8時45分から17時30分まで。(郵送の場合は、5月30日までの消印のあるものに限り受け付けます。)

提出書類

① 調理師試験受験願書(裏面に調理業務経歴証明)1部

② 調理師試験受験者整理力1部

受験手数料

6,700円(北海道収入証紙)

受験案内等の配布場所と期間

配布場所 各道立保健所、苫小牧保健所(苫小牧市若草町2丁目2番21号)

☎ 0144・34・4168

配付期間 4月上旬から5月30日(金)まで

合格発表 10月17日(金)

平成20年度 苫小牧保健所事業

苫小牧保健所事業

苫小牧保健所の今年度の事業についてお知らせします。なお、苫小牧保健所の住所は苫小牧市若草町2丁目2番21号、電話番号は0144・34・4168です。

総合保健相談

相談日 月曜日～金曜日(ただし、祝日を除く)随時受付。

対象者 地域住民

内容 保健、医療、福祉などに関する相談に応じ、必要なサービスについての情報提供を行います。

主管課・係 企画総務課主査(保健推進)

医療相談

相談日 月曜日～金曜日(ただし祝日を除く)随時受付。

対象者 地域住民

内容 医療に関する相談や苦情を受け付け、解決の助け。他の機関が担当する事項については、担当機関を紹介します。

主管課・係 企画総務課主査 (医療相談)

肝炎ウイルス検査

検査日程 肝炎ウイルス検査

平成20年度予定

| | |
|-----------|-------|
| 4月14日・15日 | 10月7日 |
| 5月15日 | 11月5日 |
| 6月3日 | 12月2日 |
| 7月29日 | 1月6日 |
| 8月5日 | 2月3日 |
| 9月2日 | 3月3日 |

※事前に予約が必要です。

対象者 地域住民

①検査は、感染の可能性が疑われる方等を対象として、無料で実施します。(有料となる場合もありますので、事前に電話でお知らせください。)

②検査(採血後、約90分で検査結果をお知らせしますが、結果により、二次検査が必要な場合があります。

③検査時間については事前に電話で確認してください。

主管課・係 健康推進課保健予防係

骨髄バンク登録

平成20年度予定

| | |
|----------|-----------|
| 4月22日 | 10月7日・28日 |
| 5月27日 | 11月5日・26日 |
| 6月3日・24日 | 12月2日・10日 |
| 7月8日・29日 | 1月6日・27日 |
| 8月5日・26日 | 2月3日・24日 |
| 9月2日・9日 | 3月3日・10日 |

※事前に予約が必要です。

①骨髄提供の内容を十分に理解している方(必要な方は、ドナー登録のしおり「チャンス」を提供します。)

②年齢が18歳以上、54歳以下で健康な方

③体重が男性45kg以上/女性40kg以上の方

※一部、登録をご遠慮いただく場合があります。詳しくは「チャンス」をご覧ください。

さい。

内容 13時から、15～30分間程度を予定しています。

主管課・係 健康推進課保健予防係

HIV抗体検査

平成20年度予定

| | |
|-----------------|------------------|
| 4月16日・21日・22日 | 10月7日・8日・27日・28日 |
| 5月16日・26日・27日 | 11月5日・6日・25日・26日 |
| 6月3日・4日・23日・24日 | 12月2日・3日・9日・10日 |
| 7月7日・8日・29日・30日 | 1月6日・7日・26日・27日 |
| 8月5日・6日・25日・26日 | 2月3日・4日・23日・24日 |
| 9月2日・3日・8日・9日 | 3月3日・4日・9日・10日 |

※事前に予約が必要です。

対象者 地域住民

①無料、匿名検査です(有料となる場合もありますので、事前に電話でご確認ください。)

②検査(採血後、約90分後に検査結果をお知らせする予定です。)

定です。

③検査時間については、事前に電話でご確認ください

※エイズ専用電話(予約は、専用電話をご利用ください)

0144-357474
主管課・係 健康推進課保健予防係

こころの健康相談

定期相談

①精神保健相談(予約制で精神科医師が相談に応じます)
・毎月第1週目。偶数月は木曜日、奇数月は火曜日(ただし祝日を除く)

※相談日の3日前までに予約が必要です。

②思春期精神保健相談(予約制で精神科医師が相談に応じます。)

・毎月第2木曜日(ただし祝日を除く)

※相談日の3日前までに予約が必要です。

随時相談

保健師等が電話、来所などに対し、随時相談に応じます。

対象者 地域住民

内容 こころの病気・思春期(不登校やひきこもりなど)

平成20年度予定

| | 精神保健相談 | 思春期相談 | | 精神保健相談 | 思春期相談 |
|----|--------|-------|-----|--------|-------|
| 4月 | 3日 | 10日 | 10月 | 2日 | 9日 |
| 5月 | 13日 | 8日 | 11月 | 4日 | 13日 |
| 6月 | 5日 | 12日 | 12月 | 4日 | 11日 |
| 7月 | 1日 | 10日 | 1月 | 6日 | 8日 |
| 8月 | 7日 | 14日 | 2月 | 5日 | 12日 |
| 9月 | 2日 | 11日 | 3月 | 3日 | 12日 |

ど)に関する事などについて、専門医や保健師などによる相談を行います。

主管課・係 地域保健推進課 精神保健福祉係及び主査(子育て支援・相談)



水質検査

平成20年度予定（受付日）

| | |
|---------------------|-------------------|
| 4月7日・14日・21日 | 10月6日・14日・20日・27日 |
| 5月12日・19日・26日 | 11月4日・10日・17日・25日 |
| 6月2日・9日・16日・23日・30日 | 12月1日・8日・15日 |
| 7月7日・14日・22日・28日 | 1月5日・13日・19日・26日 |
| 8月4日・18日・25日 | 2月2日・16日・23日 |
| 9月1日・8日・16日・29日 | 3月2日・9日・16日・23日 |

※専用の採水容器をお貸します。ので試験検査課までに来てください。

対象者 地域住民
 内容 ①井戸水、湧水、給水栓水などの水質検査を有料で実施しています。
 ②飲料水一般試験の検査項目は濁度、色度、臭気、味、pH値、硝酸態窒素及び亜硝酸態窒素、塩素イオン、全有機炭素量、一般細菌、大腸菌の10項目です。
 ③検査結果は郵送します。
 ④検査料金についてはお問い合わせください。
 主管課・係 試験検査課主査（理化学検査）

機炭素量、一般細菌、大腸菌の10項目です。

③検査結果は郵送します。

④検査料金についてはお問い合わせください。

足腰しゃんしゃん教室
 参加者募集

足腰しゃんしゃん教室を次のとおり開催します。

日程 4月17日(木)から6月26日(木)予定

場所・時間

①早来コース 10時～12時

町民センター

②追分コース 13時30分～15時30分

ぬくもりセンター

対象 65歳以上の方で、簡単な運動を行なってみたい方

※定員は①及び②それぞれ30名

申込みはどちらかのコース

介護認定を受けている方は対象外です。

内容 体力測定、ストレッチ

筋力をつける簡単な運動など

申込み期限 4月15日(火)

申込み・問合せ 介護保険課

介護支援係 ☎4555

消防安平支署・
 同追分出張所人事異動

（4月1日付）

消防本部

企画管理課 課長 奥田進

（安平支署副支署長・消防司令）

安平支署 支署長 畠山与志

則（安平支署追分出張所長・消防司令）、予防第1係長 森

田正人（厚真支署上厚真分遣所予防第1係長・消防司令補）

安平支署追分出張所 追分出張所長 大島明（安平支署追分出張所副所長・消防司令）

（3月31日付）

退職 大崎繁晴（安平支署長・消防司令）

退職 大崎繁晴（安平支署長・消防司令）

退職 大崎繁晴（安平支署長・消防司令）

退職 大崎繁晴（安平支署長・消防司令）

退職 大崎繁晴（安平支署長・消防司令）

退職 大崎繁晴（安平支署長・消防司令）

退職 大崎繁晴（安平支署長・消防司令）

ゴールデンウィークの
 ごみ収集について
 5月3日(土)・5日(月)

上記の期間ごみ収集は休みます。自己搬入の受付も行いませんので、ご協力をお願いします。

問合せ 安平・厚真行政事務組合

祝

ご入学・ご進学に！

本と仲良くなるギフト。 全国共通図書カード



ハリー・ポッターシリーズがついに完結(予約受付中)

『ハリーポッターと死の秘密』

2008年
 7月23日(水)
 発売決定

ことばには、意味がある。

広辞苑

第六版

好評発売中

岩波書店

Assist HORI 株式会社 堀書店

勇払郡安平町追分本町5丁目9番地

☎ & FAX (0145) 25 2019

広告欄

町民スポーツ賞・子ども文化スポーツ賞表彰式



目覚しい活躍に町民スポーツ賞・子ども文化スポーツ賞

平成19年度町民スポーツ賞と子ども文化スポーツ賞（後期）の受賞者が決まり、3月18日町民センターで表彰式が行われました。

町民スポーツ賞は全国中学校スピードスケート競技会（中体連）男子1500mで優勝した中村奨太選手（早来中2年生）と早来中学校スピードスケート部に贈られました。子どもスポーツ奨励賞は1団体と7名の個人です。

表彰式終了後、同大会で総合優勝した女子スケート部と第4位に入賞した男子スケート部の偉業を称える祝賀会が開催されました。

町民スポーツ賞・子ども文化スポーツ賞受賞者

| 氏名・団体名 | 種目 | 大会名 | 表彰の種類 |
|----------------|----------|--|------------|
| 中村 奨太 | スピードスケート | 第28回全国中学校スケート大会スピードスケート競技男子1500m優勝（大会新記録） | 町民スポーツ賞 |
| 早来中学校スピードスケート部 | 〃 | 同上大会で学校対抗女子優勝、男子第4位入賞。第38回北海道中学校スケート大会で学校対抗男子総合優勝、女子総合優勝 | 〃 |
| 徳武 沙樹 | ソフトテニス | 第34回北海道中学生インドアソフトテニス選手権大会出場 | 子どもスポーツ奨励賞 |
| 大岸 ひかり | 〃 | | 〃 |
| 笹山 葵 | 〃 | | 〃 |
| 土田 ゆり | 〃 | | 〃 |
| 渡辺 優華 | 〃 | | 〃 |
| 竹田 勇祐 | スピードスケート | 第28回全国中学校スケート大会スピードスケート競技入賞 | 〃 |
| 池田 千奈美 | 〃 | 〃 | 〃 |
| 早来中学校ソフトテニス部 | ソフトテニス | 第29回北海道中学生団体対抗ソフトテニス大会出場 | 〃 |

広告欄

地域のみなさまに育てていただいて、設立30年となりました。



胆振・日高管内自動車業界 初！

自動車整備技術コンサルタント認定

国家資格 1級 自動車整備士取得工場

おいわけ自動車工業(株)

安平町追分若草3丁目69番地

☎ 25-3786

全車種自動車分解整備 定期点検 車検整備

- ・大型特殊 ・普通大型 ・小型四輪 ・軽自動車
 - ・小型特殊 ・普通中小型 ・小型三、二輪
 - ・除雪機 ・普通乗用 ・貨物自動車などなど
- すべての車種の整備等、取り扱いいたしております。



安平町投票区番号の変更及び投票区の統合

安平町選挙管理委員会は、行政改革の一環として効率的な選挙事務の執行を図るため、14投票区から2投票区を統合して12投票区になりました。

① 早来瑞穂地区（旧第1投票区）と安平・早来緑丘地区（旧第2投票区）を統合し新第6投票区とし、投票所は安平公民館としています。

② 東遠浅・早来源武・早来新栄の一部地区（旧第8投票区）と遠浅地区（旧第9投票区）を統合し新第12投票区とし、投票所は遠浅公民館としています。

併せて投票区の番号を、追分地区の北から遠浅地区の南に向かって連番（追分地区の追分旭・向陽の一部地区を第1投票区とし、遠浅に向かって番号を振り、遠浅・早来源武・早来新栄の一部を第12投票区）となるように変更しています。

詳しい変更内容は次のとおりです。

問合せ 安平町選挙管理委員

会 ☎ 2511

投票区の統合及び投票区名の変更について

概要：第1投票区と第2投票区及び第8投票区と第9投票区を統合するとともに、投票区名における順序が地図上において北から南に向かって連番となるように併せて変更するもの。

| 投票区名 | | 投票区の区域 | | 摘要 |
|--------|--------|--|---|---------------------|
| 変更前 | 変更後 | 変更前 | 変更後 | |
| 第14投票区 | 第1投票区 | 追分旭全域及び追分向陽の一部の区域 | 同 左 | 投票所は「旭陽会館」 |
| 第10投票区 | 第2投票区 | 追分青葉1～3丁目全域及び追分白樺1～2丁目全域並びに追分豊栄、追分緑が丘の各一部の区域 | 同 左 | 投票所は「青葉会館」 |
| 第11投票区 | 第3投票区 | 追分本町全域、追分花園1丁目、追分柏が丘、追分中央全域及び追分緑が丘、追分花園4丁目、追分向陽、追分美園、追分弥生の各一部の区域 | 同 左 | 投票所は「ふれあいセンターい・ぶ・き」 |
| 第12投票区 | 第4投票区 | 追分花園2～3丁目全域及び追分花園4丁目の一部並びに追分若草全域、追分豊栄、追分弥生の各一部の区域 | 同 左 | 投票所は「花園若草会館」 |
| 第13投票区 | 第5投票区 | 追分春日全域及び追分弥生の一部の区域 | 同 左 | 投票所は「明春辺会館」 |
| 第1投票区 | 第6投票区 | 早来瑞穂全域 | 安平、早来緑丘及び早来瑞穂の全域 | 第6投票区として統合 |
| 第2投票区 | | 安平及び早来緑丘の全域 | | 投票所は「安平公民館」 |
| 第3投票区 | 第7投票区 | 早来守田全域及び早来北進の一部を除く全域並びに東早来の一部の区域 | 同 左 | 投票所は「北進会館」 |
| 第4投票区 | 第8投票区 | 早来北進の一部の区域及び東早来の一部の区域並びに早来大町の内しらかば・あかね・ときわ地区全域 | 同 左 | 投票所は「早来町民センター」 |
| 第5投票区 | 第9投票区 | 早来大町の内あけぼの地区全域及び早来栄町全域並びに早来新栄の内第一新栄地区全域 | 同 左 | 投票所は「早来研修センター」 |
| 第6投票区 | 第10投票区 | 早来北町全域及び東早来、早来富岡の一部区域 | 同 左 | 投票所は「北町会館」 |
| 第7投票区 | 第11投票区 | 早来富岡の一部を除く全域及び早来新栄の内第二新栄地区の一部区域 | 同 左 | 投票所は「富岡小学校」 |
| 第9投票区 | 第12投票区 | 遠浅の内旧東遠浅地区を除く全域 | 早来新栄の内第二地区の一部を除く全域及び早来源武全域な並びに遠浅の内旧遠浅地区全域 | 投票所は「遠浅小学校」 |
| 第8投票区 | | 早来新栄の内第二地区の一部を除く全域及び早来源武全域な並びに遠浅の内旧遠浅地区全域 | | 第12投票区として統合 |

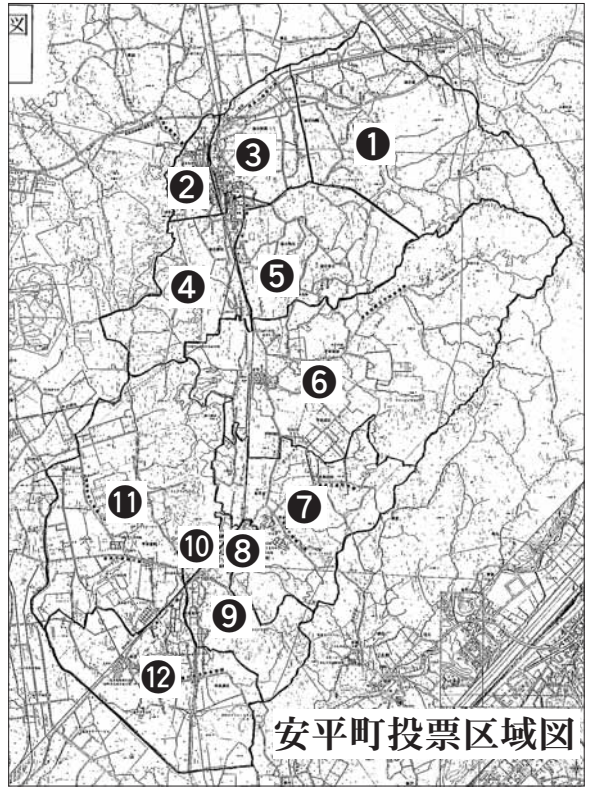

安平町まちづくり

委員を募集します

安平町の重要な計画や行財政施策などについて、住民の目線から率直な意見をいただき、その声をまちづくりに反映することを目的に、安平町まちづくり委員会を設置してありますが、この度、欠員が生じましたので、次のとおり安平町まちづくり委員を募集します。

募集資格 満18歳（高校生を除く。）以上の安平町に在住する方若しくは安平町内の事業所等に勤務する方で、安平町のまちづくりに対して熱意と

関心があり、町長が召集する会議に出席可能な方

募集人員 1名

※募集は欠員となつた1名。応募者多数の場合は職種などに偏りがないように選考させていただきます。

募集期間 5月12日（月）までに応募ください。

応募方法 市販の履歴書又は役場に備え付けの応募用紙（企画課にあります）に記入のうえご応募ください。

その他

①任期は前任者の残任期間となり、委嘱の日から平成21年1月24日までです。

②まちづくり委員には、町条例に基づき報酬と費用弁償（旅費）が支給されます。報酬は、月額6,000円です。（会議が4時間未満の場合は半額）

応募先・問合せ 企画課企画調整係 ☎27511

安平町農業振興資金の借入希望について

安平町農業振興資金は、農業者や農業団体等が経営改善に資する事業に対し融資する制度です。この度、平成20年度予算の円滑な管理に向けて需要額調査を行いますので、借入希望の方は4月25日までご連絡ください。

連絡先 農林課農政係 ☎2515

奨学金制度について

安平町内に住む子どもで、高等学校、高等専門学校、大学または専修学校（専門課程）に在学し学業優秀、品行方正で学資の支払いが困難な方と認められる経済的理由のある生徒を対象に次の奨学金制度

があります。（返済義務なし）

安平町育英基金奨学金

高校・高等専門学校

月額6,000円

大学・専門学校

月額12,000円

元谷正義記念奨学金

追分高等学校または道内の

普通科以外の高等学校

月額10,000円

申請期限 4月21日（月）

支給人数 若干名

※申請には、成績証明書、所得証明書等が必要になります。

問合せ 学校教育課学校教育係 ☎2083

広告欄

朝もぎとうきび 真空パック うまい、安い、調理が簡単

ゆきやこんこん

賞味期限1年（直射日光を避け冷暗室に保管してください）

8本入 **2,380円**（全国一律料金・送料・税込）

安平町内どの郵便局でも扱っています。

早来雪だるま郵便局 ☎2455

ほほえみづくり事業助成の申込み受付中

○対象事業

ソフト事業 地域間交流、先進的なまちづくりの推進、地域コミュニティの推進、人材育成、国際交流、環境保全の取り組みなど

先進地視察研修事業 上記事業に係る視察研修

○対象者

ソフト事業→安平町に関係する各種団体、実行委員会等

先進地視察研修事業→①町に関係する団体等の会員3名以上で視察事業を行う場合

②町民3名以上で視察事業を行う場合

○助成額 5万円～20万円で、助成対象事業の1/2以内

申込み期限 5月30日（金）

申込み・問合せ まちづくり推進課まちづくり推進係 ☎2514

お知らせ

確定申告が

間違っていたとき

確定申告書を提出した後で、計算誤りや申告漏れなど申告内容に誤りがあることに気付いたり、うっかり確定申告書の提出を忘れていた方はいませんか。もう一度ご確認ください。

税額を多く申告していたことに気付いた時は、「更正の請求」をして正しい税額への訂正を求めることができます。税額を少なく申告したこと

に気付いた時は、「修正申告」をして正しい税額に修正してください。

また、確定申告をしなればならないのに、申告書の提出を忘れていた時は、速やかに確定申告をしてください。

問合せ 苫小牧税務署

☎0144-32-3165

山火事の未然防止にご協力を！

雪解けとともに山火事が発生し、貴重な緑の資源が失われています。この時期、農作

業などで火を扱うことや山菜採りなどで森林に入る機会が多く、空気が乾燥し山火事が発生しやすくなっています。

貴重な緑の資源を守るため、今年も4月10日～5月31日までを『林野火災予防強調期間』として設定し、積極的に予防啓発活動を実施します。

山火事の原因は、人の不注意から発生していることが多く、一人ひとりが森林の大切さを認識し、防火意識を高めることが最も重要です。

町内で山火事を発見した場合は、直ちに消防署へ通報。また、携帯電話からの119番は安平支署又は出張所へ直接通じませんので、必ず支署又は出張所の電話番号へ直接通報して下さい。

◎胆振東部消防組合消防署 安平支署 ☎0145-22-2074、追分出張所 ☎0145-25-2119

緊急の場合119番(携帯電話不可)

料理講習会に最適です

国道234号から川端方面に向かう道道を300mほど行くと農産物加工研究センター



があります。ご存知ですか。

この施設にはさまざまな機械や設備が備えてあります。

地元産の大豆を使った味噌や豆腐作り、畑で栽培したイチゴなどに生乳を混ぜたアイスクリーム、大型オーブンのによる本格的なパン作りなどの加工品を作るのに大変重宝しています。

清潔な室内で保存用の冷蔵庫があり、漬け物づくりもできます。仲間が集まり、料理講習会にもちょうどよい広さです。

申し込み方法や使用料など詳しくは農林課農政係(☎2515)にお問い合わせください。

申し込み方法や使用料など

詳しくは農林課農政係(☎2515)にお問い合わせください。

苫小牧市医師会休日当番実施医療機関

(診療時間 9時～17時)

| 4月 (内科) | 4月 (外科) |
|--------------------------------|--------------------------------|
| 13日 やまざきこども医院 大成町2 ☎⑦5 1133 | 13日 同樹会苫小牧病院 新中野町3 ☎③6 1221 |
| 20日 滝上循環器科内科クリニック 泉町2 ☎③7 8011 | 20日 苫小牧日翔病院 矢代町2 ☎⑦2 7000 |
| 27日 柴田内科循環器科 桜木町1 ☎⑦1 2225 | 27日 苫小牧消化器科外科 北栄町3 ☎⑤1 6655 |
| 29日 錦岡病院 宮前町2 ☎⑥7 0013 | 29日 関寺外科小児科胃腸科 花園町3 ☎⑦4 3885 |
| 5月 (内科) | 5月 (外科) |
| 3日 吉田内科医院 川沿町4 ☎⑦3 6233 | 3日 みらい整形ペインクリニック 北栄町1 ☎⑤3 7100 |
| 4日 吉川医院 表町5 ☎③4 4565 | 4日 松沢クリニック 明野新町5 ☎⑤7 7171 |
| 5日 浪岡内科消化器科クリニック 東開町4 ☎⑤1 2811 | 5日 双葉外科医院 双葉町2 ☎③2 5470 |
| 6日 いまい内科クリニック 双葉町1 ☎③7 8686 | 6日 わだ脳神経外科クリニック 表町2 ☎③7 3711 |

苫小牧夜間休日急病センター(苫小牧市旭町2丁目) ☎③5 0001

○科目 内科、小児科

○診療時間 平日：19時～翌朝7時 土曜：14時～翌朝7時

日曜・祝日、年末年始(12/31～1/3)：9時～翌朝7時



町広報配布日は 毎月5日と20日です

□町広報配布日は次のとおりです。

広報あびらの配布日は毎月5日、笑顔(スマイル)は毎月20日です。なお、笑顔(スマイル)4月号の配布日は、21日(月)、広報あびら5月号の配布日は、7日(水)が配布日となります。

企画課広報広聴係 ☎② 2751

電柱にカラスの巣を見かけたら 「ほくでん」までご連絡ください



毎年、春はカラスの繁殖期。カラスが電柱に巣を作るケースが多くなってきます。巣の材料に金属を使うことがもあり、停電事故につながります。電柱に「カラスの巣」を見つけた場合は、ほくでんまで情報をお寄せください。

連絡先 ほくでん苫小牧支社 ☎0144-32-5321

善意

(2月20日)3月19日受付分

社会福祉協議会へ

香典返しにかえて

○中坪敏三さん(遠浅)

○鈴木隆子さん(追分若草)

○佐藤和恵さん(早来栄町)

○菅原キミさん(東早来)

布オムツ・雑巾各50枚

○大泉秋子(早来北町)

絵手紙(ひな祭り)50枚

○雪だるま絵手紙サークル

フリーマーケット収益金より

○フリーマーケット連絡会

募金箱

○なかもりショッピングセンター

広報あびら3月号点訳

○安平町点訳赤十字奉仕団

遠浅自治会へ

香典返しにかえて

○中坪敏三さん(遠浅)

さかえ自治会へ

香典返しにかえて

○佐藤公毅さん(早来栄町)

北進自治会へ

香典返しにかえて

○久保勝良さん(早来北進)

東早来自治会へ

香典返しにかえて

○菅原キミさん(東早来)

富岡・遠浅・早来・安平小学校

の新学期児童へ

交通安全「愛の鈴」

○早来町商工会女性部

代表 佐藤直美

追分幼稚園へ

遊具一式(カラー平均台、連結

式エコマット)

○(社)苫小牧地方法人会追分地区会

町内小学校新入学児童へ

防犯ブザー100個

○安平町誘致企業会

早来地区小学校新入学児童へ

歯みがきセット54個

○早来消防後援会・遠浅消防

後援会・安平消防後援会

合計 240,030円

■訂正とお詫び

「広報あびら」3月号の最後

のページに掲載しております元

気に「大きくなれ！」の記事

におきまして、お母さんとお子さ

んの名前に誤りがありました。

「宅美柚輝ちゃんとお母さ

んの昌子さん」とあるのは正し

くは、「干場紗奈ちゃんとお母

さんの由希子さん」。また、稲

井楓ちゃんのお母さんの名前

が薫さんとありますが、美帆

さんの誤りでした。それぞれ

訂正してお詫び申し上げます。

お誕生おめでとうございます

折田和宥

3/4 男・寛 遠浅

武山明日香

3/12 女・稔 早来大町

武山英里香

3/12 女・稔 早来大町

ご結婚おめでとうございます

三浦禎久(早来大町)

藤本香織(厚真町)

畑田正宏(追分花園)

藤原綾子(登別市)

三河洋(安平)

伊東裕子(洞爺湖町)

お悔やみ申し上げます

人見静子 2/25 追分若草

堂新橋幸子 2/28 追分若草

立崎進 2/29 早来北町

橋本陽子 3/4 早来大町

池田修 3/4 追分青葉

柴田勝治 3/12 早来大町

菅原英芳 3/14 東早来

公営住宅・特公賃住宅・町
営住宅の入居者募集は、笑顔
(スマイル)をご覧ください。

マチの人口・世帯

総人口 9,166人(-43)
男性 4,557人(-37)
女性 4,609人(-6)
世帯数 4,206世帯(-15)
(平成20年3月31日現在)

交通事故死
ゼロ運動

平成20年3月31日現在

47日

運転免許証更新時講習

| | | 5月 | 時間 | 場所 |
|----|----|--|--------|------------------|
| 一講 | 般習 | 1日・8日・13日・15日・22日・29日 | 10時00分 | 苫小牧市 交通安全センター |
| | | 28日 | 13時30分 | |
| 優講 | 良習 | 2日・7日・9日・14日・16日・20日・ 21日・23日・27日・28日・30日 | 10時00分 | |
| | | 13日・29日 | 13時30分 | |
| | | 8日・22日 | 15時30分 | |

このほかの講習日程(違反・初回)については、苫小牧警察署にお問合せください。☎0144・35・0110

元気に 大きくな～れ!



池田^{りゅうご}隆吾さんと
お母さんの郁子さん



山本^{ひなの}妃奈乃ちゃん
とお母さんの真理子さん



藤谷^{りおな}梨桜菜ちゃん
とお母さんの玲子さん

CHILD & MOTHER

表紙

第2回 ABIRA ミクニカップキッズ
アイスホッケー大会
3月28日～30日せいこドーム

編集後記

卒業式や入学式など時節柄、「君が代」を聞く機会が多い。歌詞を聞いていて「さざれ」と「石」の間に時間の空白があるのはどんな意図があるのかなと感じた。辞書では「細」と記載され、「細石」とは小さな石ころらしい。小石が長い歳月をかけて大きな岩になる意味だと聞いたことがある。今年にはオリンピックの年、有望な種目には金メダルの期待が高まる。センターポールに日の丸の旗がなびき国歌が演奏され選手が口ずさむ姿を見ることができるとも思えない。

一流のアスリートと会うことはないだろうが、今年お世話になったブラジル北海道協会のそれぞれの人が3回来道し、安平町にも立ち寄る予定だ。祖先が同じ日系人に日本の歌の正しい意味や両国の文化について語っていききたい。

(N)

発行

安平町 企画編集／企画課広報広聴係

☎059-11595

勇払郡安平町早来大町95番地 ☎0145-22511