



表紙 放課後スケート教室
「中村奨太選手・隼人選手
また来てね！」
(3月16日せいこドームアイスアリーナ)

安平町民文化賞 第1号誕生

2頁

目次

第2次安平町総合計画による まちづくりがスタートします	3頁	町の補助事業について	12頁
ひとつきのアルバム	4頁	平成29年度各種健康診査のお知らせ	14頁
町職員人事異動のお知らせ	6頁	平成29年度上期苫小牧保健所事業	15頁
こんにちはは保健師です④⑦	8頁	夏の各種健診のご案内	16頁
追分高校です⑥⑧	9頁	お知らせ・休日当番病院・戸籍の窓口から	18頁
町職員を募集します	10頁	新企画 ほくらの地域おこし vol. 1	22頁
創業希望者を支援します!	11頁	あびらチャンネルのお知らせ	23頁
		元気に大きくな〜れ!	24頁



安平町民文化賞 第1号誕生

谷口萌香さん（追分中2年） 受賞おめでとうございます



国立科学博物館が主催する『植物画コンクール』において、3年連続上位入賞した谷口萌香さんに安平町民文化賞が贈られました。

安平町が誕生してから10年。

初の町民文化賞が現役の中学生に贈られたことは、町だけでなく中学校にとっても、歴史の1ページとして残ることでしょう。



谷口萌香さんの受賞歴

平成26年度第31回植物画コンクール
小学生の部

文部科学大臣賞受賞

（安平町子ども文化賞を受賞）

・作品名「ゴマ（黒ゴマ）」

平成27年度第32回植物画コンクール
中学生/高校生の部

文部科学大臣賞受賞

・作品名「センナリヒョウタン」

平成28年度第33回植物画コンクール
中学生/高校生の部

国立科学博物館長賞

・作品名「ポリジ」

※入賞作品は、国立科学博物館のホームページで紹介されています。

瀧町長よりお祝いの言葉～

安平町が誕生して第1号の町民文化賞受賞となりました谷口萌香さん。おめでとうございます。

国内でも歴史のある国立科学博物館主催の植物画コンクールに3年連続で上位入賞したことは、とても素晴らしいことです。

小学6年生と中学1年生で文部科学大臣賞を受賞した作品、そして、今回1250点の中からの国立科学博物館長賞を受賞した作品は、どれも植物に対する観察力が大変優れていると伺い知ることができました。生き生きと美しく、植物の特徴をとらえていて素晴らしい作品と感心いたします。

これからも、素晴らしい絵を描いてください。

第2次安平町総合計画によるまちづくりがスタートします

「育てたい 暮らしたい 帰りたい みんなで未来へ駆けるまち」

平成27年度から策定作業を進めてきた第2次安平町総合計画。

2月23日に諮問機関である安平町未来創生委員会（委員長 小林正道氏）から最終案の答申があり、3月に開会された安平町議会での承認により、正式に決定いたしました。



第2次安平町総合計画とは

この総合計画は、平成29年度から平成38年度までの10年間、総合的かつ計画的にまちづくりを進めるための指針であり、平成26年12月に施行された「安平町まちづくり基本条例」で定められた当町の最上位計画となるものです。

総合計画の構成

総合計画は、長期的な指針として将来像や施策の大綱を示す「基本構想」と、これを実現するため項目別に現状と課題、施策や事業の方向性などを示す「基本計画」、更に基本計画に基づいた主要事業の具体的な内容を集約した「実施計画」で構成されています。

町民の声に基づくまちづくりの方向性と将来像の設定

約1年半にわたる策定作業では、町民協働による計画策定を方針に掲げ、諮問機関である未来創生委員会をはじめ、町内全戸へのアンケート調査、町民フォーラム、各種団体に対するヒアリング、町民と町職員のワークショップ（町民まちづくり会議）など、多様な町民参画の機会を通じて寄せられた町民の声を集約し、当町が目指す「まちづくりの方向性」を定め将来像を「育てたい 暮らしたい 帰りたい みんなで未来へ駆けるまち」と設定しました。

第2次安平町総合計画の内容については、広報あびら4月号と併せて全戸に配布いたしました「ダイジェスト版」をご覧ください。

総合計画に関するお問い合わせは企画財政課企画グループ（☎2751）まで。

3月のどきどき

祝 卒園・卒業

3月。町内の園や学校で卒園・卒業式が執り行われました。

およそ180名の子どもたちが、学び舎を旅立つ時を取材した様子を、あびらチャンネルで放送中です。涙も笑顔も一つひとつが思い出になり、4月からの新しい生活が、思い出として刻まれていくのでしょう。



安平町発祥のアイスゲットに80名が参加

4日、スポーツセンターで第11回安平町アイスゲット大会が行われました。

アイスゲットは、靴を履いて氷上で行うスポーツで、相当の体力が必要です。今年の子どもと一般合わせて9チームが出場。子どもの部は遠浅の11びきわんちゃん、一般の部は宮崎ファームの優勝で幕を閉じました。



結成まで2年

安平第3自治会に町内で15団体目となる自主防災組織が結成され、7日、瀧町長より認定書が手渡されました。

「静かな所ではあるが、有事に備える取組みには大変熱心な地区。高齢者や独居世帯も多く、みんな積極的だったが、結成までに2年を費やしてしまった。役場の協力もあって、その分、しっかりと組織が結成できたと思う」と同自治会山口会長と近藤副会長は口を揃えて話していました。



早来地区の歴史を発表

9日、早来小学校の4年生27名がデイサービスセンターサツクルを訪問。

授業で作成した早来地区の歴史の紙芝居を施設利用者の方々に見てもらおうと企画されたものです。

発表は6つの班に分かれて行われ、早来の地質や馬車鉄道など様々なテーマについての紙芝居を披露。

発表を聞いた施設利用者からは「凄く良い」「懐かしかった」などと話し、発表を行った児童に拍手が送られました。



特別ゲスト登場に感激

9日の放課後スケート教室に、兄弟で活躍する安平町出身のスピードスケーター中村駿佑選手と隼人選手が、16日には奨太選手がゲストとして登場し、スケートの基礎を伝授したり子どもたちとリレーなどで交流。参加していた子どもたちは、「かつこいいー」「また来てねー」と、思わぬゲストに大喜びの様子でした。



冬季アジアで銀メダル

過去最多数のメダルを獲得した冬季アジア大会に出場したスピードスケートの中村奨太選手が17日、団体追い抜きでの銀メダル獲得報告のため来庁。12月のワールドカップでのメダル獲得で自信をつけ、臨んだアジア大会でしたが、思いどおりの結果を出せなかったと振り返りました。体調を整え、直後の世界選手権大会では8位、ワールドカップ最終戦で団体追い抜き銅メダル、個人種目で8位に入賞と来季につながる結果に。平昌五輪出場に向け、瀧町長の期待も膨らみます。



郷土芸能の発展に貢献

19日、清志民謡会創立25周年、畠山桂星師範民謡歴50周年、さらには西本昇蘭師最高師範授受を記念した民謡発表会が開催され、招かれた瀧町長より「民謡を愛する師範が、半世紀にわたって民謡ひとつにかける情熱と卓越した指導力をもって今日までの繁栄に至っているのではと感服している」とあいさつ。全員合奏の秋鮭大漁節で開演した発表会は、総勢60名ほどの会員と近隣の舞踊や民謡会の皆さんによって、盛会裏に幕を閉じました。

氷上で熱戦繰り広げ

25日から27日にかけて、スポーツセンターで第11回A B I R A ミクニカップキッズアイスホッケー大会が開催。全道6地区から12チームが参加し、優勝を目指し氷上の熱い試合が行われました。決勝戦は、清水御影アイスホッケー少年団とチーム鉤路。最終の第3ピリオドまで互いに譲らない試合を展開。最後に清水御影が勝ち越しゴールを決め、そのままリードを守り抜き、2対1で清水御影が優勝に輝きました。



ありがとう旭保育園 45年の歴史に閉幕

追分地区に分散していた幼児保育・教育施設の統合により、今年度をもって閉園することになった、へき地保育所「追分旭保育園」で22日、閉園式が行われました。以来約45年もの間、開設地や名称を変えながら、農村地区の幼児教育を支え、安心して農作業を行える環境としての役割を果たしてきた旭保育園。閉園にあたり豊島教育長は「閉園を迎え色々な思いがこみ上げてくる。旭保育園で培った歴史、伝統を胸に秘め受け継いでいってほしい」とあいさつ。在園児が揃って最後の出し物が参列者に披露されるなど、ささやかに閉園を迎え閉幕となりました。



▼旭保育園のあゆみ
昭和47年5月 本安平秩父会館に「季節保育所」として開設。のちにへき地保育所となる。
昭和48年11月 字名地番改正により、「旭へき地保育所」に名称が変更。
平成19年4月 明春辺保育園と旭保育園が統合し「旭保育園」として開設
平成29年3月 追分地区の3園統合のため閉園

4月1日から役場の組織が一部変わりました

町では、平成29年4月1日から組織・機構を一部改正し行政運営における一層の合理化・効率化を図ることとしました。

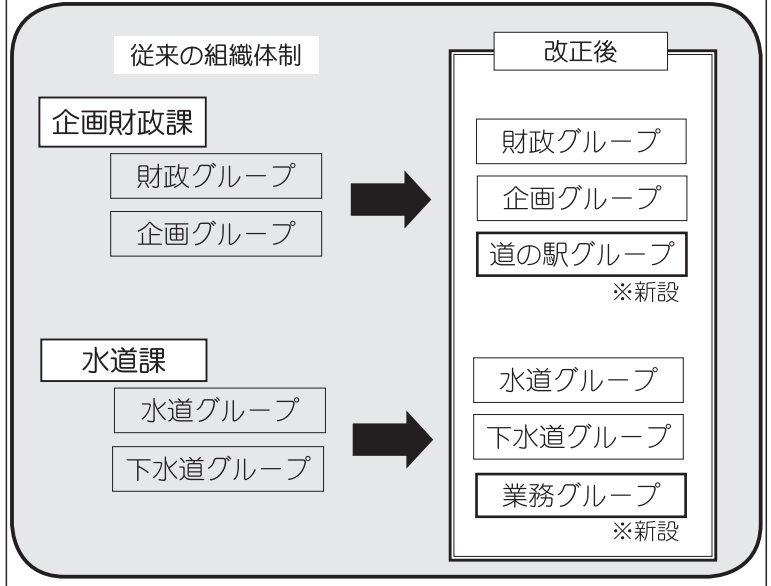

人事異動

※「グループ」を『G』と表記しています。

退職（3月31日付）

高津均（まちづくり推進課長）、大井良司（農林課長）、梅原祐一（水道課長）、杉田良子（健康福祉課保健師長）、長尾美紀（教育委員会事務局統

括参事）、紺屋裕司（住民生活課課長補佐）、伊藤幸廣（健康福祉課課長補佐）、宮越仁（教育委員会事務局課長補佐）、大矢陽子（教育委員会事務局子育て支援G主幹）、菊地喜久男（教育委員会事務局社会教育G主査）

採用（4月1日付）

総務課情報G主査 竹中陽亮、税務課税務G主事 皆木孝啓、まちづくり推進課まちづくり

推進G主事 杉本健志、農林課土地改良・林務G主事 脇本真吾、健康福祉課健康推進G主事 永澤京佳

派遣

社会福祉法人追分福祉会 伊藤紀代美（教育委員会事務局子育て支援G主幹）、小坂善朋（総務課付主査保育士）、学校法人リズム学園 佐々木由香（総務課付主査保育士）、福田剛（同）、武山奈々子（同）、北海道後期高齢者医療広域連合 安田匠（総務課付主査）

異動

総務課 課長補佐 小坂橋憲仁（同総務G主幹）、総務G主幹 野田暁（企画財政課財政G主幹）、同主幹 三浦和則（まちづくり推進課まちづくり推進G主査）、情報G主幹 松尾仁（税務課税務G主幹）、同主査 塩月達也（同情報G主事）

企画財政課 企画G主幹 高橋克年（同企画G主査）、道の駅グループ主幹 畑田正宏（同企画G主幹）、財政G主査 田口純徳（総務課総務G主査）
税務課 税務G主査 熊谷太一（教育委員会事務局社会教

育G主査）

住民生活課 課長補佐 武山稔（税務課税務G主幹）
まちづくり推進課 課長 村上純一（総務課課長補佐）

施設課 施設G主幹 大石龍師（健康福祉課国保・介護G主幹）、主幹 澤田貴之（同施設G主査）

農林課 課長 森池和哉（同課長補佐）、課長補佐 佐藤慶一（農業委員会事務局農地G主幹）、農政・畜産G主幹 戴中和博（同土地改良・林務G主査）

水道課 課長 蟹谷光宏（同課長補佐）、課長補佐 加藤公敏（同水道G主幹）、課長補佐 佐々木貴之（同下水道G主幹）、水道G主幹 田畑正人（同水道G主査）、業務G主幹 北野浩次（同水道G主幹）、下水道G技師 八田竜太郎（建設課土木・公園G技師）

健康福祉課 課長補佐 石塚一哉（同健康推進G主幹）、課長補佐 小山晴子（同主任保健師）、国保・介護G主幹 佐藤光枝（総務課情報G主幹）、福祉・住民サービスG主査 田中貴憲（同福祉・住民サービスG主事）

教育委員会事務局 統括参事

木林一雄（同課長補佐）、課長補佐 瀧井真司（施設課施設G主幹）、学校教育G主幹 畠山津与志（施設課施設G主幹）、子育て支援G主査 千葉幹雄（住民生活課住民生活G主査）、社会教育G主査 野村大輔（総務課情報G主査）、同主査 皆嶋佳那子（同社会教育G主事）

農業委員会事務局 農地G主幹 有本周平（農林課農政・畜産G主幹）
再任用短時間勤務職員
企画財政課財政G主事 梅原祐一（水道課長）、まちづくり推進課まちづくり推進G主事 高津均（まちづくり推進課長）、施設課施設G主事 大矢陽子（教育委員会事務局子育て支援G主幹）、施設課施設G主事 紺屋裕司（住民生活課課長補佐）、会計課出納G主事 市村芳宏（企画財政課財政G主事）、健康福祉課健康推進G保健師 杉田良子（健康福祉課保健師長）、教育委員会事務局子育て支援G主事 佐藤好和（総務課総務G再任用）、住民生活G主事 宮越仁（教育委員会事務局

統括参事 木林一雄（同課長補佐）、課長補佐 瀧井真司（施設課施設G主幹）、学校教育G主幹 畠山津与志（施設課施設G主幹）、子育て支援G主査 千葉幹雄（住民生活課住民生活G主査）、社会教育G主査 野村大輔（総務課情報G主査）、同主査 皆嶋佳那子（同社会教育G主事）

局課長補佐)、社会教育G主
事 菊地喜久男(同社会教育
G主査)

まちづくり推進課まちづく
り推進グループ
主事 杉本健志

4月1日付け採用の

**役場職員
を紹介します**

総務課情報グループ
主査 竹中陽亮



税務課税務グループ
主事 皆木孝啓



農林課土地改良・林務グルー
プ
主事 脇本真吾



健康福祉課健康推進グルー
プ
主事 永澤京佳



役場庁舎一元化に向けた早来庁舎周辺の工事等に関するお知らせ

現在、町では、役場機能の再編による庁舎一元化に向け、現早来庁舎の横に増築庁舎を建設中ですが、平成29年度は早来庁舎の周囲で各種工事が行われることとなります。工事期間中は庁舎前や庁舎裏の駐車場に駐車できない期間がありますので、その際は研修センター前駐車場をご利用ください。また、大型車両が付近を走行します。ご迷惑とご不便をおかけしますが、ご了承ください。ありがとうございます。

なお、今後の工事等のスケジュールは左図のとおりですが、詳しい内容につきましてはその都度広報あびらでお知らせします。

問合せ 総務課総務グループ
☎2511

増築庁舎工事

7月末まで(予定)

※完成後、議会事務局と町長室、総務課、企画財政課が移転します。

早来庁舎改修工事

平成30年2月末まで(予定)

※改修工事完了後、庁舎一元化に向けた移転を行います。

平成30年4月には新しい組織機構となり、追分庁舎は追分総合支所に変わるようになります。

工事などのスケジュール(予定)

年度	H29年度												30			
	5	6	7	8	9	10	11	12	1	2	3	4				
区分	年月															
早来庁舎増築工事	■	■	■													
早来庁舎外構工事																
保健センター改修工事																
町長室・総務課・企画財政課・議会事務局の移転																
早来庁舎裏駐車場整備工事																
早来庁舎改修工事(現庁舎)																
早来庁舎車庫建設工事																
役場庁舎一元化																

- ※現早来庁舎前の左側駐車場は、5月～7月の間は使用できません。
- ※現早来庁舎前の右側駐車場は、7月の休日(土日、祝日)は使用できません。
- ※保健センターは、改修工事のため5月24日～7月30日まで使用できません。
- ※現早来庁舎裏駐車場は、7月～10月の間は使用できません。

こんにちは 保健師です

(文・山口寛子保健師)

平成29年度も引き続き「こんにちはは保健師です」を掲載していきます。介護・成人・母子担当の保健師から皆さんにお伝えしたいことを掲載していきますのでお付き合いください。

4月号と5月号は「認知症」についてお話ししたいと思います。

認知症とは？

認知症とは、脳の病変により、記憶を含む複数の認知機能が後天的に低下し、社会生活に支障をきたすようになる状態を言い、加齢と共に出現する確率が高くなります。

わが国の認知症患者の数は平成37年には約700万人、65歳以上の約5人に1人がかかるの見込まれており、とても身近なものと言えます。

安平町においても、平成27

年度に新規で要介護認定を受けた中で一番多かった原因疾患は認知症でした。

■主な認知症

認知症のうち約半数が「アルツハイマー型認知症」です。その他には「脳血管型認知症」、「レビー小体型認知症」などがあります。

(表1を参照)

【表1】認知症の種類と主な症状

主な認知症	原因	主な症状	起こりやすい問題
アルツハイマー型認知症	海馬や大脳皮質を中心に神経細胞の脱落、老人斑、神経原線維変化を認める。	・新しく覚えることが困難。時間や居場所が分からなくなる。 ・礼節はある程度保たれている。	幻覚、妄想、徘徊、暴言・暴行、不安感、抑うつ、閉じこもりがちになるなど。
脳血管型認知症	脳梗塞や脳出血などの脳血管障害に関連し出現。	・自発性の低下や抑うつが目立つ。 ・認知機能の低下がまばら。	
レビー小体型認知症	レビー小体が脳幹や大脳皮質に多数出現。	・手足が震えるなどのパーキンソン症状。 ・人やものが見える幻視。	



軽度認知障害とは

軽度認知障害(MCI)とは、記憶力の低下以外に明らかな認知機能の低下がみられない状態であり、認知症発症の一手前の状態を言います。

年間にして軽度認知障害の方の10〜15%が認知症に移行していると言われています。

認知症のような症状が出る病気も

認知症でなくても、似たような症状が出る場合があります。

例えば、頭部外傷による慢性硬膜下血腫や甲状腺機能低下、薬剤によるものなど様々あり、医療機関を受診しなければ分からないものもあります。これらは治療により改善する場合があります。

家族が認知症かなと思ったら

思うように物事を運べなかったり、周りに自分の思いが伝わらなかつたりと、ご本人は辛い気持ちでいるものです。

なるべく早めに病院の受診をお勧めします。かかりつけ医や認知症の専門医に相談してみましよう。困った場合はご家族だけで悩まず、ぜひ地域包括支援センターへご相談ください。

安平町地域包括支援センター

☎ 25 4 5 5

地域包括早来相談センター

☎ 22 2 9 4 0





追分高校です65

第63回卒業証書授与式

3月1日、追分高校で第63回の卒業式が挙行されました。30名に及ぶご来賓のご臨席を賜り、心に残る素晴らしい卒業式になりました。宮原校長は卒業生25名一人ひとりに卒業証書を手渡し、「卒業生一人ひとりの取り組みが後輩へと受け継がれ、素晴らしい高校になってきました。追分高校で成長した自分に誇りをもって頑張つてほしい」と卒業生に対する思い出を交えて式辞を述べました。凛とした



表情で、しっかりと背筋を伸ばして式辞を聞く卒業生の姿が印象的でした。

答辞は生徒会長を務めていた藤田美由貴さん。送辞を担当した妹の聖夜さんの言葉を胸に、しっかりと口調で、「これからは在校生の皆さんが、追分高校を支えて創っていくてください。苦しいことや悩むこともいっぱいありますが、皆さんの隣には級友や先生たちがいます。友達を大切にして、悔いの残らないよう、自分にできることは全部やってみてください。私たちを陰で支えてくれた先生方や保護者の皆さん、本当にありがとうございます。感動的な答辞でした。

胆振館内教育実践表彰 受賞

3月22日、本校校長室にて平成28年度胆振管内教育実践表彰式が行われました。教育実践表彰は、学校教育や社会教育において、優れた実践活動を推進している団体や個人が対象となる表彰で、追分高校は、特色ある教育活動の推進として、ボランティア活動の取組みが高く評価されました。



表彰状の伝達



学校全体の取組みやボランティア同好会を中心とした有志生徒の活動など、その形態は様々でしたが、安平町の地域社会に根ざした数多くの活動が、幼小中高連携を図る中で、地域活性化の一助となったの

ではないかと考えています。活動を通して、生徒たちは地域社会の方々と交流を深め、社会奉仕の精神や感謝の気持ちを学び、有益な体験の機会を持つことができました。

表彰式には、阿部清明胆振教育局長をはじめ豊島教育長も列席し、本校職員、生徒会役員が立ち会い、生徒会長の藤田聖夜さん（2年）に、教育局長から表彰状が手渡されました。額縁に入った立派な表彰状を手にした藤田さんは「地域の方から、『ありがとう』というお礼の言葉や『頑張つて』という励ましの言葉をもらって、とても嬉しく思い、意欲的に活動することができました。これからも継続して取り組みたい」と述べました。

▼4月の行事予定

- 10日 始業式・着任式
- 11日 入学式
- 12日 対面式・オリエンテーション、3年進路ガイダンス
- 13日 2年進路ガイダンス
- 14日 1年進路ガイダンス
- 17日 各種委員会
- 18日 各種委員会
- 18日 19日 リーダー研修
- 28日 交通安全教室

追高＝一人ひとりが主役の学校
追分高校は、少人数だからこそ、強い絆で結ばれた仲間と出会え、誰もが主役になれる学校です。
追分高校の教職員は、生徒一人ひとりをかけがえのない存在として認め、3年間かけて、自律した18歳に育て上げます。

追高＝一人ひとりを伸ばせる学校

▶ 皆様のご意見をお寄せください ◀
北海道追分高等学校 (☎・FAX ☎ 2555)
〒059-1911 安平町追分本町7丁目8番地
ホームページで「追校の今」をご覧ください。
【<http://www.oiwake.hokkaido-c.ed.jp/>】

安平町職員を募集します

平成 29 年 4 月 1 日以降随時採用の安平町職員を募集します。

受験資格等		
募集職種	採用予定人員	年齢及び資格要件
専門職（保健師）	若干名	・昭和 47 年 4 月 2 日から平成 5 年 4 月 1 日までに出生した方 ・保健師の資格を有し、保健師業務の経験のある方
専門職（社会福祉士 または主任介護支援 専門員）	1 名	・社会福祉士又は主任介護支援専門員の資格を有する方
専門職（言語聴覚士）	1 名	・言語聴覚士の資格を有する方、または採用日までに取得見込みの方
専門職（管理栄養士）	1 名	・昭和 56 年 4 月 2 日から平成 4 年 4 月 1 日までに出生した方 ・管理栄養士の資格を有する方 ・学校給食センターでのアレルギー給食業務の経験が 2 年以上ある方
技術職（1 級建築士）	1 名	・昭和 56 年 4 月 2 日以降に出生し、高等学校以上を卒業した方 ・1 級建築士の資格を有する方

※普通自動車運転免許を保有している方、または採用日までに取得見込みの方
※採用後、安平町内に居住することが条件となります。
※地方公務員法に規定する欠格条件に該当する方は、試験を受けることができませんのでご注意ください。
（詳細は、総務課総務グループへお問い合わせください。）

試験の日程及び試験内容等

試験期日	試験内容	試験会場
応募受付後、 受験者へ通知します	大卒者試験：適性試験（論文、面接） 高卒者試験：適性試験（作文、面接）	安平町役場早来庁舎（予定）

受験手続き 次の書類を添えて応募してください。

- ①受験申込書
- ②履歴書（町指定の様式を使用し、写真を貼ること）
- ③職務経歴書（任意様式、A4 版）
- ④各種資格免許証の写し
- ⑤卒業証明書等の写し

※受験申込書および履歴書は、総務課総務グループに直接請求するか、町ホームページからダウンロードしてください。（URL <http://www.town.abira.lg.jp/>）

受付 随時（合格者が決定されるまで、随時受け付けます。）
※直接役場に持参する場合は、8 時 30 分から 17 時 15 分までの平日に限り受付

問合せ・請求・申込み
総務課総務グループ（早来庁舎） ☎22511
〒059-1595 早来大町 95 番地

創業希望者を支援します！

町では、町内において創業を目指す方への支援に取り組むため、産業競争力強化法（平成26年1月施行）に基づき「創業支援事業計画」を作成し、平成28年12月に国の認定を受けました。

これにより、町はこの計画に沿って安平町商工会及び町内の金融機関と連携し、創業を目指す方々の支援を行います。

創業支援計画の概要

安平町は、これまで創業者を支援する専門的な窓口を設置しておらず、各機関が個々に対応していたため、創業を検討する事業者に対し十分な支援体制が整っていませんでした。

町内事業者の減少、また産業が衰退していく中で、現在の社会的ニーズ、ローカルニーズなどに対応できる地域住民に求められる事業者・人材を増やし確保していくことで、将来安平町の産業基盤の確立と活気ある商店街の再生につながるものと考えています。

今後、2年をかけ、創業希望者に対するワンストップ相談窓口（移住・定住などを含む）の設置、チャレンジショップの実施、創業塾の開催、空き店舗の利活用、地域おこし協力隊を活用した起業、事業継承など地域の実情にマッチングした支援を連携創業支援者と連携し実施していくものとします。

創業支援計画の目標

- ◎新たな事業を創業する事業者を支援していきます。
- ◎まちの産業力を強化し、買い物等における町民の利便性を向上させます。
- ◎空き店舗の活用を促進し、街中のにぎわいを創出していきます。

創業支援事業に関する詳細は、下記へお問い合わせください。
 問合せ まちづくり推進課 ☎2514・安平町商工会 ☎2789

安平町創業支援事業計画の全体像

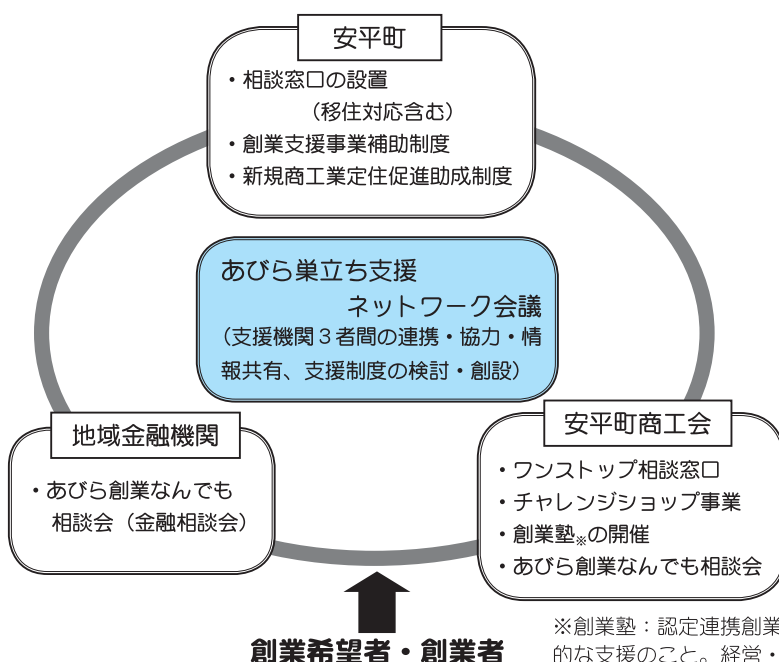

～安平町の創業支援メニュー～

- (1)創業サポート相談窓口の設置
 …役場と安平町商工会に相談窓口を設置
- (2)チャレンジショップ・なんでも相談会の開催
 …創業希望者に出店の疑似体験や創業までの相談に対しサポート
- (3)創業塾の開催
 …創業に必要な知識を習得するための創業塾を開催

※創業塾：認定連携創業支援事業者である安平町商工会が創業希望者等に行う継続的な支援のこと。経営・財務・人材育成・販路開拓の4つの知識を身につけるための事業（特定創業支援事業）

このページでは、町が取り組む事業の一部を掲載しています。

平成 29 年度に実施する事業の詳細につきましては、「平成 29 年度町政執行方針」「平成 29 年度教育行政執行方針」「平成 29 年度安平町の予算」をご覧ください。

快適で安全・安心な住環境を求める方を支援

住宅リフォーム費用助成事業

申込期間：8月15日まで



町では、町民の皆さんやこれから安平町に移住される方が、自ら所有している住宅のリフォーム費用の一部を助成します。

詳細はお問い合わせください。(申込み・問合せ 施設課施設グループ ☎2516)

対象者	<ul style="list-style-type: none"> ・町内に住所を有する方、または安平町に移住をされる方 ・5年以上居住することを確約できる方 ・町税等を滞納していない方 ・暴力団等に属していない方
対象工事	<ul style="list-style-type: none"> ・バリアフリー改修工事（通路幅拡幅、浴室・トイレ改良、段差解消など） ・耐震補強工事（昭和56年5月31日以前に着工された住宅） ・町が定める基準以上の断熱・省エネ改修工事
対象住宅	<ul style="list-style-type: none"> ・町内にある専用・併用住宅 ・築後10年を経過している住宅 ・建築基準法等を遵守している住宅 ・町内の業者がリフォームする住宅
助成額	<ul style="list-style-type: none"> ・対象工事の税込額が10万円以上のリフォームの2分の1（最高150万円） ・18歳以下の子の人数によって助成額を加算（上限あり）

※昭和56年5月31日以前に着工された住宅は、耐震一般診断で総合評価1.0以上であること、または、耐震補強工事により総合評価1.0以上とすること

【対象とならない工事】下記は対象とならない工事の一部です。詳しくはお問い合わせください。

単なる屋根・壁の塗装や張り替えや住宅の解体、給湯ボイラー等の機械設備、設計費など



環境に配慮した生活を支援

太陽光発電システム設置補助事業

随時受付

町では、個人の住宅に太陽光発電システムを設置する費用の補助を行っています。

詳細はお問い合わせください。(申込み・問合せ 住民生活課 ☎2940)

対象者	<ol style="list-style-type: none"> ①町内に住所を有する方、または転入を予定している方 ②住宅を新築する方、または既存の住宅に新たに設置する方 ③設置者及び同居の家族が町税等の滞納をしていないこと ④補助の申し込みを行う年度に工事請負契約を締結し、当該年度の12月末までにシステムを設置する方 ⑤その他、町が規定する要件を満たす方
補助金額	対象システムの発電最大出力値に、1kWあたり35,000円を乗じて得た額。(上限14万円)
申請先	住民生活課住民生活グループ（早来庁舎） 健康福祉課福祉・住民サービスグループ（追分庁舎）



町が実施する補助事業・交付金助成事業の 申し込みを受け付けています

協働のまちづくり

まちづくり事業支援交付金制度

申込期限：ソフト事業 随時／ハード事業 5月2日まで

まちづくり事業支援交付金ってなに？

町内の各団体等が行う事業や活動に対し、町から交付金を交付します。

地域づくり、ボランティア団体等の育成事業や地域振興のためのイベント事業、地域文化の継承・活用のための事業など、まちづくりへの積極的な参加を促していくことを目的として取り組む事業に対し、ソフト事業とハード事業における支援制度です。

申込み・問合せ まちづくり推進課まちづくり推進グループ ☎2514

対象事業

ソフト事業	ハード事業
①地域づくり、ボランティア団体の育成に関わる各種事業経費	①地域団体の活動に必要な備品整備
②地域振興のためのイベント事業経費	②地域防災施設整備
③地域文化の継承・活用のための事業経費	③地域会館の改修整備
④地域資源を活用した事業経費	④伝統文化の継承、歴史的施設の保全・活用に資する施設整備
⑤ NPO 法人設立における設立初年度の経費支援。また、設立後3年までの運営支援など	⑤観光振興に必要な施設整備や地元資源を活用した6次産業化のための施設整備

対象者 町内に住所を有する者を中心に構成されるコミュニティ団体、ボランティア団体など

交付額 ソフト事業：上限は50万円・下限は5万円で、助成対象事業経費の8/10以内

ハード事業：上限は500万円・下限は5万円で、助成対象事業経費の8/10以内

アイデアでまちづくり

安平町地域ブランド化推進事業支援補助金

申込期限：5月2日まで

安平町地域ブランド化推進事業とは？

地域資源を活用した新たな商品の開発や商品化、宣伝普及活動等、安平町の地場製品の付加価値向上を目的に取り組まれる各種事業に対して町から補助金を交付する事業です。

申込み・問合せ まちづくり推進課まちづくり推進グループ ☎2514



対象事業	<ul style="list-style-type: none"> ・新たな商品の開発や商品化に関する事業 ・既にある商品のレベルアップ、付加価値向上に関する事業 ・生産技術の開発、新技術取得のための調査研究 ・町の知名度向上や特産品の宣伝普及事業
対象者	<ul style="list-style-type: none"> ・町内に住所を有する個人 ・町内に事業所等を有する法人、または団体
補助額	<ul style="list-style-type: none"> ・対象事業経費の10/10以内（上限50万円、下限5万円） ※ただし、イベント等への出店にかかる出店料、旅費、販売員経費の補助は、総事業経費の40%まで。

申請方法 所定の申請書、計画書を作成のうえ、上記に提出してください。
※様式については、お問い合わせください。

決定方法 審査会での協議を経て補助の可否を決定します。（5月下旬予定）

◆平成 29 年度各種健康診査事業◆

平成 29 年度に実施する健康診査は表のとおりです。

各健（検）診の申込み、予防接種の助成等につきましては、別途お知らせします。

問合せ 健康福祉課健康推進グループ ☎2425

事業名	実施日・場所	内容
結核検診	5/8～12 町内各会場	結核検診 今年度 65 歳以上の方 ※対象者に問診票を送付
総合バス健診	[夏期] 7/4～7…町内 4 か所で実施 [秋期] 10/31～11/2…町内 3 か所で実施	胃がん検診(30 歳以上)、肺がん検診(30 歳以上)、 大腸がん検診(30 歳以上)、前立腺がん検診(50 歳以上の男性)、基本健診、特定健診、後期高齢者健診
札幌がん検診センター健診	6/13～17、10/19～21、23～24 12/10(日曜日)	胃がん検診(30 歳以上)、肺がん検診(30 歳以上)、 大腸がん検診(30 歳以上)、子宮頸がん検診(20 歳以上の女性)、経膈エコー検診(20 歳以上の女性)、乳がん検診(30 歳以上の女性)、前立腺がん検診(50 歳以上の男性)、基本健診、特定健診、後期高齢者健診
札幌がん検診センター個別健診	10/1～2/28(9/1 から予約開始) センターに直接申込み・受診する健診	
町内病院健診	6/1～30・11/13～12/2	基本健診、特定健診、後期高齢者健診
子宮頸がん検診 経膈エコー検診	9/28～29…町内 2 か所で実施	20 歳以上の女性
乳がん検診	9/27～29…町内 2 か所で実施	マンモグラフィのみ / 30 歳以上の女性
肝炎ウイルス検査	基本健診・特定健診・後期高齢者健診・がん検診と同時に実施	・B 型肝炎・C 型肝炎ウイルス検査 健診申込者で、これまでに肝炎ウイルス検査を受けたことがない 40 歳以上の方 ※対象者に問診票を送付
ピロリ菌検査 ※平成 29 年度から実施		・ピロリ菌検査(血液検査) これまでにピロリ菌検査を受けたことがない 30 歳以上の方 ※申込みが必要
脳ドック検診	8/1～2/28 苫小牧市、千歳市内の指定医療機関	脳ドック検診：安平町国民健康保険加入者・後期高齢者医療加入者で 40 歳以上(定員 60 名) ▶ 7 月上旬に申込みを受け付けます。
夏の各種健診は、16 ページでご案内していますので、ぜひお申し込みください。		

高齢者(大人)の予防接種	対象者	実施医療機関
成人用肺炎球菌予防接種 [疾病：肺炎球菌感染症]	①昭和 27 年 4 月 2 日以前に生まれた方 ② 60～64 歳で心臓・じん臓又は呼吸器の機能、ヒト免疫不全ウイルスによる機能障害により身体障害者手帳(1 級に限る)をお持ちの方	下記の医療機関で診察時間内に接種できます。 (連絡先は上段と同じ) ○渡邊医院
インフルエンザワクチン [疾病：インフルエンザ] ※中学生以下は任意の予防接種	① 65 歳以上の方。 ② 60～64 歳で心臓・じん臓又は呼吸器の機能、ヒト免疫不全ウイルスによる機能障害により身体障害者手帳(1 級に限る)をお持ちの方 ③中学生以下	○追分菊池病院 ○早来医院 ※事前予約が必要です。 ※通年で接種できます。(インフルエンザは 10 月～12 月) ※接種時の自己負担金あり
【任意の予防接種】 麻しん風しん混合ワクチン または風しんワクチン [疾病：風しん]	平成 6 年 4 月 2 日以前に生まれた方のうち左の予防接種回数が 2 回未満で次の①か②に該当する方 ①妊娠を望む女性 ②①の配偶者	

▼乳児健診や子どもの予防接種などの母子保健事業につきましては、今年度より行事予定表を利用し実施日のみをお知らせしていきます。

平成 29 年度上期 (4 ～ 9 月分) 苫小牧保健所事業のお知らせ

詳細はお問い合わせください。

問合せ 北海道胆振総合振興局保健環境部苫小牧地域保健室 (苫小牧保健所)

☎ 0144-44168 (苫小牧市若草町 2 丁目 2 - 21)

事業名		相談日	対 象	内 容	担当課・係
各種相談	総合保健相談	毎週月～金曜日 随時受付	地域住民	保健、医療、福祉などの相談受付、サービスの情報提供	企画総務課主査 (保健推進)
	医療相談	毎週月～金曜日 随時受付	地域住民	医療に関する相談、苦情受付担当機関の紹介	企画総務課 地域医療業務係
	女性の健康相談	随時相談 (要予約)	地域住民	妊娠、出産、子育てに関すること、性感染症、思春期や更年期の心や身体の変化に伴う不適応に関する相談受付	健康推進課 健康支援係
	こころの健康相談	(定期相談)	地域住民	こころの病気・思春期の不適応 (不登校やひきこもりなど) に関する相談受付	
精神保健相談		4/17、5/16 6/15、7/20 8/21、9/19			
	随時相談	随時受付 (要予約)			

検査名・所要時間	検査日・予約の有無	対 象	内 容
肝炎ウイルス検査 時間：約 90 分	4/18、5/9、6/6、7/4、 8/1、9/5 ※要予約	希望者	費用 原則無料 (健康診断等は有料) ※結果により 2 次検査実施。
骨髄バンク登録 時間：15 ～ 30 分	4/18・25、5/9・23、 6/6・20、7/4・18、 8/1・22、9/5・19 ※要予約 (各検査日 13 時から)	希望者	条件 18 歳以上 54 歳以下 男性 45kg 以上 / 女性 40kg 以上の方 ※一部、登録をご遠慮いただく場合があります。詳しくは「チャンス」をご覧ください。
HTLV-1 抗体検査	4/18、5/9、6/6、7/4、 8/1、9/5 ※ 2 日前までに予約	検査を受けたことがない方	費用 無料 ※結果は 20 日後
HIV 抗体検査 (エイズ相談) 時間：結果告知まで 約 90 分	4/18・25、5/9・10・23、 6/6・7・20、7/4・5・18、 8/1・2・22、9/5・6・19 ※要予約	希望者	費用 無料 方法 問診及び採血 条件 匿名による HIV 抗体検査 (即日) ※結果により 2 次検査実施 申込み専用電話 ☎ 0144-35-7474



春の火災予防運動が始まります



4 月 20 日から 30 日まで全道一斉に「春の火災予防運動」が始まります。

この運動は、火災が発生しやすい時季を迎えるにあたり、火災予防思想の普及を図ると共に火災の発生、死傷事故や財産の損失を防ぐことを目的としています。

また、4 月 21 日から 5 月 31 日までの期間は「林野火災予防強調期間」です。

この期間は、雪が解け気温が上昇するとともに、レジャーや山菜を採るために入山する機会が多くなり山火事が発生しやすくなるためです。

一人ひとりが火災予防を心掛け、火災の無い安全な街づくりをしましょう。

期間中、消防署では職・団員による車両広報活動を実施します。更に、この期間を含め年間を通して住宅防火査察等を実施することにより火災予防思想の普及啓発を図ります。

※ 4 月 20 日から 30 日まで毎日 13 時に防災無線で火災予防に関する注意喚起の放送を行います。



平成 29 年度 夏の各種健診のご案内

健康診査（基本健診・特定健診・後期高齢者健診）

1年に1回、健診を受けていますか？

尿検査や血液検査、血圧…カラダの全体的な健康状態がチェックできる健康診査は毎年受診して経過を見ていくことが大切です。

偏った食事や運動不足、飲酒、喫煙などなんとなく習慣になっている生活の積み重ねで、知らないうちに血管はボロボロに。

そうなる前に年に1回健診を受けて生活習慣を見直しましょう。

総合バス健診・札幌がん検診センター健診・病院健診を実施しますので、それぞれの健診日程で都合の良い日にお申し込みください。

◆健診の種類・対象・項目

健診の種類	対 象	健診項目				
		身体計測	血液検査	尿検査	医師診察	心電図
基本健診	20～39歳の方、生活保護受給者	○	○	○	○	○
特定健診	平成30年3月末までに満40歳となる方～健診時74歳の方 ※安平町国民健康保険加入者の40～74歳になる方、特定健診の対象です。対象となる方に「特定健診受診券」を郵送します。	○	○	○	○	○
後期高齢者健診	後期高齢者医療制度加入者	○	○	○	○	

●健診項目の内容

身体計測	身長、体重、腹囲
血液検査	血中脂質、血糖値、 肝機能、腎機能ほか
尿検査	蛋白、糖、潜血
医師診察	
心電図	心臓の動き

がん検診（胃・肺・大腸・前立腺・乳・子宮）

早期発見・適切な治療のために

がんによる死亡率は、日本でも安平町でも『第1位』です。しかし早期に発見し、適切な治療を受けることで亡くなる方を減らすことができる病気です。

大切な人を失わないために、失わせないために、年に1回のがん検診をご家族やご友人とともに受診しましょう。



今年度から始まります！

ピロリ菌検査 ※要予約

胃がんの多くはピロリ菌が原因となっています。早い段階でピロリ菌を除菌することで、胃がんの多くを予防することができます。

町では、今年度からがん検診・特定健診などと同時に血液検査によるピロリ菌の検査を実施します。陽性反応があった場合は、医療機関を受診し、除菌について医師にご相談ください。

（除菌にかかる費用は、個人負担となります。）



健診の結果について、お体の状態が心配される方へ保健師から連絡させていただきます。目には見えない体の状態について受診された方とともに確認し、日常生活の中でよい面と改善が必要な面などを振り返ります。

郵送で結果が届いた方で「検査結果の見方がわからない」「今の生活習慣を見直したい」など、疑問や相談がありましたら保健師にお気軽にご相談ください。
（健康福祉課健康推進グループ ☎ 2425）

受診機関・日程・申込み

受診機関によって健診日程、申込期間が異なりますので、ご注意ください。

申込み・予約の変更はお電話でお願いします。

申込み・変更・問合せ 健康福祉課健康推進グループ ☎ 25-2425

札幌がん検診センター健診

【健診項目】 胃・肺・大腸・乳がん・前立腺がん・子宮頸がん・経膈エコー検査・ピロリ菌・基本健診・特定健診・後期高齢者健診

6月13日(火)	1日の定員：60名 ※バス乗降場所 遠浅公民館・研修センター 安平公民館・ぬくもりセンター
6月14日(水)	
6月15日(木)	
6月16日(金)	
6月17日(土)	

午前7時頃出発→14時頃予定
(帰町時間は目安です) 対がん協会のバスが送迎

申込期限 5月12日(金)

総合バス健診

【健診項目】 胃・肺・大腸がん・前立腺がん・ピロリ菌・基本健診・特定健診・後期高齢者健診

7月4日(火)	ぬくもりセンター	定員 32名
7月5日(水)	安平公民館	定員 16名
7月6日(木)	町民センター	定員 32名
7月7日(金)	遠浅公民館	定員 16名

受付時間

- ① 6:30～7:00 ② 7:30～8:00
③ 8:30～9:00 ④ 9:30～10:00
⑤ 10:30～11:00 (ぬくもりセンター・町民センターのみ)

※託児があります。(予約必要)

申込期限 5月25日(木)

◆各がん検診・ピロリ菌年齢基準◆

胃・肺・大腸・乳がん：30歳以上
前立腺がん：50歳以上
子宮頸・経膈エコー検査：20歳以上
ピロリ菌：30歳以上

▶ 肝炎ウイルス検診は、健診申込者でこれまで町の肝炎ウイルス検診を受診していない40歳以上が対象です。(該当者には、問診票を送付します。)

▶ 昨年受診された方は、自動予約となっています。4月上旬に健診予約票が送付されますので、内容をご確認ください。(あらためて予約をする必要はありません。)

町内病院健診

【健診項目】 ピロリ菌・基本健診・特定健診・後期高齢者健診

健診期間	申込期限
6月1日～30日	5月12日(金)

※健診日の3日前までにご案内・問診票が届きます。
※各医療機関の診療開始時間から受診となります。

★医療機関実施曜日 追分菊池病院：月～土
渡邊医院：月～土
早来医院：月～金

※乳がん検診と子宮頸がん検診は同時に実施します。

乳がん検診

【健診項目】 乳がん検診
(定員：午前50人/午後40人)

9月27日(水)午前	研修センター
午後	ぬくもりセンター
9月28日(木)	ぬくもりセンター
9月29日(金)	町民センター

午前・午後、受付時間があります。

申込期限 8月23日(水)

子宮頸がん検診

【健診項目】
子宮頸がん検診 (定員 200人/日)
経膈エコー検査 (定員 100人/日)

9月28日(木)	ぬくもりセンター
9月29日(金)	研修センター

午前・午後、受付時間があります。

申込期限 8月23日(水)

お知らせ

春のフッ化物塗布

予約受付を開始します

春のフッ化物塗布の受付が始まります。昨年導入した自動予約システムにより下記の対象者は自動予約が完了してありますが、自動予約対象外のお子さんでご希望の方は、実施日等をご確認のうえ、期限までにお申し込みください。

なお、自動予約が完了している方は、送付された予約票をご確認いただき、変更等がある場合はご連絡ください。

自動予約対象者

①左表の春のフッ化物塗布開始日までに1歳を迎えるお子さん

②昨年度フッ化物塗布を1回でも受けた未就学のお子さん

問合せ 健康福祉課健康推進グループ
☎ 2425

春のフッ化物塗布日程

実施日・会場	受付時間	定員	申込期限
5月10日(水) ぬくもりセンター	13:30~14:00	各20名	4月26日(水)
	14:00~14:30		
	14:30~15:00		
	15:00~15:30		
5月19日(金) 保健センター	9:00~9:30	各20名	5月12日(金)
	9:30~10:00		
	10:00~10:30		
	10:30~11:00		
	13:30~14:00		
	14:00~14:30		
	14:30~15:00	25名	
5月31日(水) ぬくもりセンター	13:30~14:00	各20名	5月24日(水)
	14:00~14:30		
	14:30~15:00		
	15:00~15:30		

各受付時間帯には、定員がありますのでご注意ください。

奨学金制度のお知らせ

町内に在住する方のお子さんで、高等学校、高等専門学校、大学または専修学校(専門課程)に在学する学業優秀品行方正で学資の支払いが困難と認められる経済的理由のある生徒の方を対象とした次の奨学金制度があります。

(返済義務なし)

安平町育英基金奨学金

高校・高等専門学校

月額 6,000円

大学・専修学校

月額 12,000円

元谷正義記念奨学金

追分高等学校または道内の

高等学校に在学する生徒

月額 10,000円

申請期限 4月25日(火)

支給人数 若干名

その他 成績証明書、所得証明書等が必要です。詳しくはお問い合わせください。

お問い合わせ 教育委員会学校教育グループ

☎ 2083

☎ 2083

安平町地域公共交通網形成計画(案)に関するパブリックコメント募集

2月に計画の素案により町民の皆さんから意見募集を行いました。更なる検討を行い、計画(案)を作成しましたので、パブリックコメントを募集します。「計画(案)の全文」及び「募集要項」は、安平町ホームページをご覧ください。郵送も可能ですので、ご希望の方は担当課までご連絡ください。

担当課:安平町役場(早来庁舎)企画財政課企画グループ ☎ 2751 / FAX 3006

電子メール: kikaku@town.abira.lg.jp

募集期限: 4月20日(木) 17時15分まで

なお、2月に行った計画(素案)に対する町民意見はありませんでした。

広告欄

NPO法人 ココ・カラ
ココロもカラダも幸せな時間

問合せ先
FAX: 0145-23-2474 (内線)
電話: 090-6261-7994 (前田)
メール: npo.cococara@gmail.com

おいしい講習会のご案内

毎年恒例、札幌からシェフに来ていただきイタリアンのおいしい講習会を開催します。前菜・メイン・肉料理・デザートと家庭でも作れるお手軽だけど本格的なイタリア料理と一緒に作って味わってみませんか?

- 日時: 4月16日(日) 10時00分~14時30分
- 参加費: 2500円(会員 2000円 小学生1000円)
- 講師: 武隈 岳史シェフ(オステリア トリッパ店主)
- 内容: タラのフリット、ほうれん草のニョッキブルーチーズソース、モツアレラと牛肉のサンド揚げ、ピスコッティの4品

あなたの悩みに

すべての相談の相談料が無料になりました。

コタエを出します

相談予約ダイヤル

0144-35-8373
平日 10:00~16:00(12:00~13:00を除く)
土曜 10:00~13:00

札幌弁護士会 苫小牧法律相談センター

広告欄

室蘭児童相談所 巡回相談

お子さんの発達の中で気になることや困ったことなどの相談、療育手帳の交付・更新を希望される方は、期限までにお申し込みください。
日時 5月16日(火)10時～15時
場所 発達支援センターは やきた（はやきた子ども園2階）
相談員 臨床心理士
申込期限 4月14日(金)
申込み・問合せ 教育委員会
 子育て支援グループ

☎2083

確定申告書の内容が 間違っていたとき

提出した確定申告書に計算誤りや申告漏れなど申告内容に誤りがあることに気付いた方や、うっかり確定申告書の提出を忘れていた方は、はいませんか。もう一度ご確認ください。

税額を多く申告していたことに気付いたときは、「更正の請求書」を提出した正し

い税額への訂正を求めることができます。

税額を少なく申告したことに気付いたときは、「修正申告書」を提出して正しい税額に修正してください。

また、確定申告書を提出しなればならないのに提出を忘れていたときは、速やかに確定申告書を提出してください。

詳しくは、苫小牧税務署へお尋ねください。

問合せ 苫小牧税務署
 ☎0144-3165

※自動音声でご案内します。

広報紙等の配布について

広報あびら及び広報笑顔（スマイル）は、各町内会（自治会）の協力により全戸に配布していますが、広報紙以外の折込み（チラシ）の種類が増加傾向にあり、配布される方の作業負担が大きくなっています。このことから、広報紙とともに配布される冊子やチラシの配布について、4月より次のとおり取り扱うこととしましたのでお知らせします。

配布日の区分

5日に配布するもの：定期刊行物（広報あびら、議会だより、社協だより、交通安全だより）のほか、国や道、町政に関するもの

20日に配布するもの：定期刊行物（広報笑顔（スマイル）、ごみの収集日確認カレンダー）のほか、事業等のお知らせ（チラシ）

配布日を利用できる団体等

・町から補助金等の交付を受けている団体
 ・町が主催、共催、後援する事業のチラシ

※有志が自主的に行う事業（イベント）等のチラシは、原則受け入れないこととしましたので、ご了承ください。

問合せ 総務課情報グループ
 ☎2511

生活就労サポートセンター いぶり出張相談会

生活、仕事、家計・家族などの悩みと問題に関する出張相談会を行います。

日程 4月28日(金)

会場・時間

・保健センター 11時～12時

・ぬくもりセンター

13時～14時

問合せ 生活就労サポートセンターいぶり(フリーダイヤル)

0120-09-1783

※生活就労サポートセンターいぶりは、胆振総合振興局の委託を受けて、生活就労に

困りの方をサポートしています。

春に向けてドレスアップしませんか!

長い冬が終わり春がもう目の前に来ています。
 ご自宅の屋根、壁の塗装はいかがでしょうか!
 お見積もりなどお気軽にご相談ください。



《安平町誘致企業会会員》

-本社-
 〒061-1372
 恵庭市恵み野南3丁目5-8
(有)ツキヌキザワエ芸社
 ☎0123-36-7525
 -支社-
 〒059-1986
 安平町追分弥生139-1
 ☎25-3528

さくら鍼灸治療院 つらい痛みにも！出張も致します

施術時間・料金

鍼灸 30分	2,000円
40分	3,000円
60分	4,000円
足つぼ 20分	1,500円～

予約制 ☎090-2873-0414
 ☎0145-22-2920

鍼灸治療は健康保険が使えます。
 (※医師の同意書が必要です。)

安平町遠浅 65-1 (JR遠浅駅徒歩1分)
 営業時間 9:00～17:00 / 定休日 日曜日



4月29日から 『キャンプ場』と『パークゴルフ場』がオープン!

期 間 4月29日(出)～10月31日(火)
予約開始 4月17日(月)から

【鹿公園キャンプ場】 キャンプ場のほか、パークゴルフ場（無料）も同時にオープンします。園内には、鹿も放牧されているほか、ドッグランやアスレチック・健康遊具も利用できます。

《キャンプ場予約先》

○4月28日まで

・平日のみ 8時30分～17時15分

☎② 2496（建設課）

○4月29日から

・期間中 9時～16時

☎② 4488（鹿公園管理棟）

※時期によって変動します。

キャンプサイト（持込テント）のご利用は、先着順となりますのでご注意ください。ただし、団体でご利用される方はご連絡ください。

（バーベキュー用の炉は、予約が必要です。）

【ときわキャンプ場】 キャンプ場には、パークゴルフ場（有料）のほか、アスレチックや70mの巨大滑り台もあります。バンガローとツリーハウスにはコンセントと照明を完備。また、隣接する公園内の、パークゴルフ場（無料）やコンビネーション遊具も利用できますので、楽しい時間をお過ごしください。

《キャンプ場予約先》

☎② 2898（ときわキャンプ場管理棟）

○4月28日まで

・平日のみ 8時30分～17時15分

○4月29日から

・期間中 9時～16時

※時期によって変動します。

4月29日(出)から各公園のトイレや水道設備が利用できます。

※『鹿公園第2トイレ』は4/1から利用可。『富岡みずばしょう園トイレ』は、4/10から利用できます。

問合せ 建設課土木・公園グループ ☎②2496

【苫小牧医師会】日曜・祝日当番病院（市外局番 0144）

月 日	内科		外科		
	病院名（住所）	電話	病院名（住所）	電話	
4月	9日(日)	すがわら内科呼吸器科（しらかば町1）	(76) 7011	同樹会苫小牧病院（新中野町3）	(96) 1221
	16日(日)	さくらファミリークリニック（東開町3）	(66) 6526	苫小牧日翔病院（矢代町2）	(72) 7000
	23日(日)	とまごまい北星クリニック（拓勇東町4）	(67) 8000	メモリアル整形外科（花園町4）	(74) 2111
	29日(土)	苫小牧澄川病院（澄川町7）	(67) 3111	苫小牧東部脳神経外科（北栄町2）	(53) 5000
	30日(日)	苫小牧消化器外科（北栄町3）	(61) 6655	苫小牧消化器外科（北栄町3）	(61) 6655
5月	3日(水)	桜木ファミリークリニック（桜木町2）	(71) 2351	ハート整形ペインクリニック（三光町2）	(38) 7000
	4日(木)	苫都病院（若草町5）	(34) 2135	光洋いきいきクリニック（光洋町1）	(71) 2700
	5日(金)	錦岡医院（宮前町2）	(67) 0013	とよた腎泌尿器科クリニック（元中野2）	(31) 2000
	7日(日)	横山内科消化器科（川沿町4）	(74) 0011	三上外科整形外科（元中野町3）	(33) 7815

安平町ホームページでは、苫小牧歯科医師会の休日当番医も確認することができます。

URL = <http://www.town.abira.lg.jp/kurashi/yakan-kyujitsu>

戸籍の窓口から

※戸籍の窓口で掲載の確認ができた方を掲載しています。

○お誕生おめでとうございます

- 村島 雄大ちゃん (男・俊策) 2/17 安平
 明石 凜桜ちゃん (女・圭介) 3/3 東早来
 一ノ渡 利太ちゃん (男・建太) 3/3 追分中央
 畑屋 いちかちゃん (女・功) 3/6 遠浅
 西原 駿仁ちゃん (男・郁人) 3/11 早来大町
 三上 恵奈ちゃん (女・泰明) 3/15 早来栄町

○お悔やみ申し上げます

- 佐伯 昇さん (85) 追分花園 2/21
 山本 清孝さん (82) 早来栄町 2/21
 水戸 心み子さん (104) 追分中央 2/25
 高 かのさん (100) 追分青葉 2/26
 今西 心じさん (97) 東早来 3/4

○ご結婚おめでとうございます

- { 苗加 匠さん (早来大町)
 { 中神 寿恵さん (早来大町)

※社会福祉協議会に寄せられた「善意」は、社協だよりをご覧ください。

ふるさと納税（2月の寄附件数）

安平町は、たくさんの方に応援いただいています。

・件数 638 件（金額 6,580 千円）

献血にご協力ください



次の日程で献血車両が巡回します。
 皆様のご協力をお願いします。

- ◆ 4月17日(月)
10:00 ~ 11:30 役場（早来庁舎）
- ◆ 4月18日(火)
10:00 ~ 11:00 追分公民館
15:00 ~ 16:00 役場（追分庁舎）

ゴールデンウィークの ごみ収集について

5月3日(水)～5月5日(金)

上記の期間は、ごみ収集を休みます。
 自己搬入の受付も行いませんので、ご協力をお願いします。

問合せ 安平・厚真行政事務組合
 ☎②3151

～ぬくもりの湯からのお知らせ～

雪解けも進み、春らしい気候になりましたね。とは言うものの、朝晩はまだまだ冷え込みます。温かいお風呂でほっこりしませんか？

【4月の休館日：11日(火)・25日(火)】

問合せ ぬくもりの湯 ☎⑤ 2968

電源立地地域対策交付金を活用しました

電源立地地域対策交付金は、発電用施設の設置と運転を円滑に行うため、発電用施設の周辺自治体が行う公共用施設の整備や地域住民の福祉の向上を図ることを目的として自治体に交付されるものです。

安平町では、南早来発電所の所在町及び苦東厚真発電所の周辺町として、平成28年度は6,663千円の交付金を受け、小中学校の教室及び体育館の燃料費として使用しました。

（問合せ）企画財政課企画グループ ☎② 2751



編集後記

寂しい別れもあれば、嬉しい出会いもあるこの季節。今年の3月も、町内の卒園・卒業式への取材に足を運びました。

校内で言えば元気良く挨拶をしてくれた子どもたちも卒業するようになり、職員となって月日が経っていることを痛感。

これからも安平町の様子を取材し、発信していきますので、よろしくお祈いします。（誠）

今月の表紙は、放課後スケート教室の最終日に撮影した集合写真です。シーズンオフの中村奨太選手、隼人選手が参加しました。最後は握手をしながら「また来てね」と声をかけられ束の間の休息を楽しんだようです。

9年間書き続けた編集後記がこれで最後となりました。思いは書き尽くせませんが、楽しみにしていただく皆さんの感謝しています。（光）

ぼくらの地域おこし!

Vol. 1 文・写真 山田由美子

4月から、町内で活動する地域おこし協力隊の活動を連載していきます。

第1回目は、平成28年4月に着任した山田由美子です。

協力隊にはそれぞれ、主となる業務があり、私はグリーン・ツーリズム推進員として活動しています。



皆さん、グリーン・ツーリズムという言葉をご存知ですか?

グリーン・ツーリズムとは、「農山漁村などに長く滞在し、農林漁業体験やその地域の自然や文化に触れ、地元の人々との交流を楽しむ旅」で、欧州ではこの旅の形が普及しているところで、日本でも新しい旅として関心を集めています。ひとつの場所に長く滞在し、様々な田舎暮らし体験をする。単なる観光旅行とは異なり、手に入れる感動もより深く、より大きなものになるのがグリーン・ツーリズムの大きな魅力と言われています。

収穫を迎える黄金色の麦畑 (8月上旬)

II 協力隊になつたワケ II

美しい風景を作り、守っている人が安平町に暮らしています。本物に触れているからこそ、その活かし方をよく知っています。体を作るものが育てられ、心が豊かになる空間が広がっています。昔はそれが当たり前で、豊かさを感じることはなかったかもしれないが、今では、特に都会では、とても貴重で大切なものになっています。

そこで、本物に触れている人と魅力ある素材を繋げ、有意義な時間を過ごす仕組み作りをしたく、協力隊に応募しました。

非日常を求め訪れる人、本物を提供する人の両者にとって良い繋がりができるグリーン・ツーリズム(人との交流を楽しむ旅)、そして安平町で過ごす子どもたちが当たり前存在する「人・もの・こと」の『価値』を体感できる場と機会をこの町で考えていきたいです。

II あびらを体感! II

町で活躍されている方の協力を得て、安平町を体感できるプログラムを企画しました。

食べることも、外で過ごすことが好きなこともあり、農作物を収穫し味わう企画が多かったです。

冬は、町内の子どもたちと雪を楽しまうと、野外活動団体と雪遊びを実施。子どもは遊びのスペシャリストです。斜面をひたすら滑り、用意した道具で基地を作り続けていました。子どもたちの笑顔は、何ものにも代えがたい宝物に感じました。

II 魅力の発信のために II

心や体を豊かにするポイントをおすそ分けしてくれる協力者、仲間ともしっかりと出会いたいです。安平町をより多くの人に好きになって貰えるよう活動していきますので、皆さんと一緒に盛り上げていきましょう!



親子の牧場散策の様子 (10月上旬)



雪遊びプログラムの様子 (2月上旬)

かおりん (河台香織) から~安平町応援大使の北海道日本ハムファイターズ井口選手、矢野選手に応援メッセージを送りませんか?

皆さんの応援メッセージをDVDに収録し両選手にお渡ししたいと思います。

撮影の様子は、あびらチャンネルで放送したいと思っていますので、興味のある方はお問い合わせください。たくさんのご参加をお待ちしています♪

まっしー (武田増満) から~町内の「ほっとする場所」や「美しい景色」を知りませんか?

皆さんのお気に入りの場所や景色があったら、地域おこし協力隊まっしーまでお知らせください。季節も合わせてお知らせくださると嬉しいです!

協力隊への連絡は電話またはメールで! ☎ 2511 / chiiki-pr@town.abira.hokkaido.jp

協力隊からのお知らせ

4月号から「あびらチャンネル」に関連する情報を1ページに集約します！
 上段で企画番組の紹介を、下段であびらチャンネルにからのお知らせを掲載します。ぜひご覧ください。

新企画

シャロ〜ムあびら！

安平町内で、平和を意味する「シャロ〜ム」な場所を紹介する本番組の第1弾！
 放送開始 4月1日(木)から

今回は、安平町の郷土史と深く関わりのある「ある木」を尋ねます。生き物の静まり返る冬でも、優しく私たちを見守る木々たち。そのささやきに耳を傾けると、この町の歴史が見えてきます。地域おこし協力隊のまつしーが、郷土史に詳しい川内さんと一緒に、木々と安平町の関係に迫ります。一緒にこの町を知る旅に出かけましょう！



木々のささやきに耳を傾けると安平町の歴史が見えてくる！？

あびらでつながり隊！

～人からひとへつなげるバトン～

第9話 パンネッテリアチェロ
 (川上眞須美さん)
 放送開始 4月1日(木)から

9回目の「あびらでつながり隊！」。今回は追分白樺のパン屋さんパンネッテリアチェロの川上さん取材させていただきました。お店が開くのは月に2度限りですが、開店と同時にお客様が訪れます。一体どの様なパンをなのか。そのパンの魅力に迫りました！店主の川上さんにパン作りへの思いなど伺った様子もお届けしますのでお楽しみに！



川上さんの手さばきに見とれる山田レポーター。人気の秘密を探ります！

あびらチャンネルのお知らせ

◆あびらチャンネルを見るには
 チャンネルスキャンが必要！

あびらチャンネルを視聴するには、リモコン操作によるチャンネルスキャンが必要です。ご利用のテレビの取扱説明書にも操作方法が掲載されていますので、設定のほど宜しくお願いします。

◆受信対策調査・工事のご案内

平成29年4月から町内全地区で、あびらチャンネルの本放送開始となりました。「電波が弱く視聴できない」「コマ送りのような映像が流れる」などありましたら、総務課情報グループまでご連絡ください。

※調査・工事にかかる費用は町が負担します。

問合せ 総務課情報グループ ☎2511

あびらチャンネル▶4月(16日～30日)の番組表◀

放送日時	放送予定	時間
4月16日(日)～ 4月30日(日) 毎日6時～24時	アビラのできごと 『ミクニカップ、入園・入学式』ほか	45分
	あびらでつながり隊！ Vol.9	15分
	シャロ〜ムあびら！ Vol.1	15分
	北海道日本ハムファイターズ応援大使 ～あびら応援隊～	15分
	サイエンスチャンネル	30分

(放送番組は予定を変更する場合があります。)

★放送時間帯が変わります！！

これまで8時から20時までの12時間をあびらチャンネルの放送時間としてきましたが、**4月1日から、放送時間が「6時から24時(2時間の番組を1日9セット放送)」**となります。

★あびらチャンネルデータ放送では「番組表」「ゴミ収集カレンダー」「町からのお知らせ」「安平町の天気」などをご確認いただけます。あびらチャンネルの視聴に合わせデータ放送もご活用ください。

★番組の更新日 毎月1日、16日

★あびらチャンネルはインターネットでも閲覧できますが、プライバシー保護のためURL及びQRコードを他に公表することのないよう、ご協力をお願いします。

元気に 大きくな～れ!



川田^{ゆりな}優里奈ちゃんと
お母さんの奈緒さん
(安平)



秋田^{みつはる}光晴くんと
お母さんの澄栄さん
(早来富岡)



澤田^{ななみ}七海ちゃんと
お母さんの八洲江さん
(早来栄町)



4月～5月の行事予定・広報配布日

4/ 6 (木)	春の交通安全運動 (～15日)、セーフティコール (JR早来駅前)	4/14 (金)	セーフティコール (追分交通安全塔前)
	遠浅小・追分中・早来中学校入学式	4/17 (月)	弁護士無料法律相談 (午前: 早来 / 午後: 厚真)
4/ 7 (金)	安平小・早来小・追分小学校入学式		献血車両巡回 (早来庁舎 10:00～11:30)
4/10 (月)	おいわけ子ども園入園式	4/18 (火)	献血車両巡回 (追分公民館 10:00～11:00・追分庁舎 15:00～16:00)
4/11 (火)	ぬくもりの湯休館日	4/19 (水)	乳児健診 (保健センター)
	はやきた子ども園入園式	4/20 (木)	マタニティヨガ (せいこドーム)
	追分高等学校入学式	4/25 (火)	ぬくもりの湯休館日
	パパ・ママ教室 (保健センター)、1歳6か月・3歳児健診 (保健センター)	4/29 (土)	キャンプ場オープン (～10/31)
		5/ 1 (月)	弁護士無料法律相談 (午前: 厚真 / 午後: 早来)

【次回広報配布日】 ・広報笑顔 (スマイル) 4月号: 4月20日(木)
・広報あびら 5月号: 5月8日(月)

マチの人口・世帯 (平成29年3月31日現在)

総人口 8,252人 (-23) 男性 4,082人 (-15) 女性 4,170人 (-8) 世帯数 4,191世帯 (-19)

※交通事故死ゼロ運動の日数は、交通安全だよりをご確認ください。

発行

安平町 企画編集 / 総務課情報グループ
059-1595

勇払郡安平町早来大町95番地 (0145-2511)