



広報

2018. 2 No. 143



あびら

表紙 オリンピック冬季競技大会出発式
 応援に駆けつけた子ども達と握手で健闘
 を誓う中村奨太選手（1月9日）

安平町役場の名称と組織機構が変わります 2頁

— 目次 —

柏が丘公園の愛称を皆さんの投票で決定します！……	4 頁	国民年金からのお知らせ ……………	11 頁
地域の公共交通を考える ……………	5 頁	安平町職員等募集 ……………	12 頁
ひと月のアルバム ……………	6 頁	お知らせ ……………	13 頁
道の駅オープンに向けて Vol.10 ……………	7 頁	戸籍の窓口から ……………	15 頁
こんにちはは保健師です㊦ ……………	8 頁	ほくらの地域おこし Vol.11 ……………	16 頁
追分高校です㊦ ……………	9 頁	あびらチャンネルからのお知らせ ……………	17 頁
平成 30 年安平消防出初式 ……………	10 頁	元気に大きくな～れ！ ……………	18 頁



安平町フェイスブック公式ページ
<https://www.facebook.com/town.abira>



平成30年4月1日から 安平町役場の名称と組織機構が変わります

広報笑顔1月号（平成30年1月22日発行）で、平成30年4月1日からの安平町役場の名称及び組織機構の変更についての第一報を行いました。

今月号では、前回お知らせした組織図に加え、変更点についてまとめお知らせします。

また、広報あびら3月号では、各課の業務内容等を紹介する予定です。

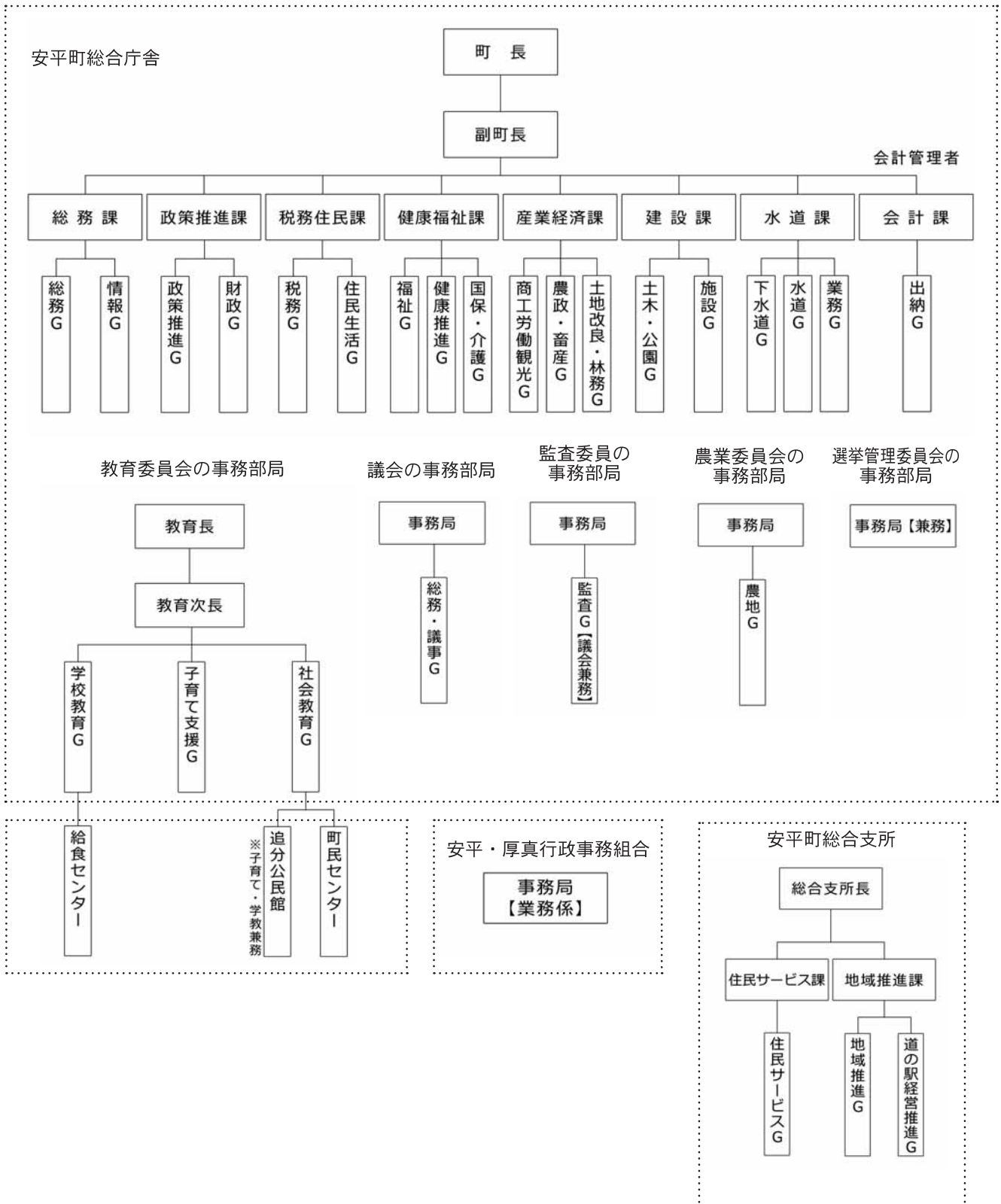

【庁舎一元化に伴う機構改革の概要】

(1) 大課制の導入

- ①企画財政課とまちづくり推進課まちづくり推進グループの一部を統合し、政策推進グループを新設し、「**政策推進課**」とします。
- ②税務課と住民生活課を統合し「**税務住民課**」とします。
- ③農林課とまちづくり推進課まちづくり推進グループの一部を統合し、商工労働観光グループを新設し、「**産業経済課**」とします。
- ④建設課と施設課を統合し、課名を「**建設課**」とします。

(2) 総合支所の設置

ぬくもりセンターの追分庁舎を総合支所に名称を変更します。また、**住民サービス課**（地域生活密着）を新設し住民サービスグループを配置、**地域推進課**（コミュニティ）を新設し、地域推進グループ・道の駅経営推進グループを配置します。

【業務内容】

・住民サービス担当

戸籍や会計窓口及び本庁舎各課・教育委員会・議会事務局・監査委員会事務局・農業委員会との取次ぎなどを担当し、地域住民への生活密着窓口としての機能を有し地域における転入・転出時の窓口のワンストップ化とぬくもりセンター管理業務を担当します。



・保健福祉担当

オンラインネットワークの活用により、ぬくもりセンターのモニターからしゃんしゃん教室の同時発信を行う機能を備えるよう検討。生活保護・子育てなど地域における相談窓口を確保しながらも、総合庁舎における健康福祉課との業務の取次ぎや健康相談における保健師間の協力体制を構築する機能を持ちます。

・地域推進グループ

企画グループ所管の地域おこし協力隊に関する業務及びまちづくり推進課におけるコミュニティ機能を持ち、追分から遠浅までの地域におけるコミュニティ機能の充実を図り、本庁舎における業務取次ぎ・相談機能の充実を目指します。

・道の駅経営推進グループ

道の駅の経営推進などの業務を担当します。

(3) 総合支所・追分公民館の職員数 総合支所 20名 追分公民館 5名

【教育委員会事務局】

- ①総合庁舎に教育委員会事務局の本所を置きます。
- ②総合支所においても児童・生徒の転入転出手続き及び教育委員会関係事務を行います。
- ③追分公民館に館長を含め5名体制、追分地区の学校関係・子育て関係・社会教育関係・その他教育施設の維持管理を担当する部署とします。
- ④町民センターと給食センターについては、現行どおりの配置となります。

柏が丘公園の『愛称』を 皆さんの投票で決定します！

次の3点の中から、1つを投票で決定させていただきます。【柏が丘公園「〇〇〇〇」となります。】

① 「D51」(でごいち)	由来：追分といえばSLだから。SLがまだあって有名だから。
② 「ポッポらんど」	由来：SLの町ということと道の駅そのものが遊び場ということを示した。
③ 「ゆいぱーく」	由来：訪問者と地域を結び、人と人を結び、過去と未来を結ぶ意味。

※道の駅の名称を公募した中から、公園の愛称に相応しい3点を選ばさせていただきました。

由来については、道の駅名称募集時の由来となっております。

投票期間	2月5日(月)から2月28日(水)まで
投票資格	町民のみ(1人1点まで)
投票方法	『投票用紙』を建設課へ提出 (ていあんくんへ投函、郵送(2月28日消印有効)、FAX、メールでも可能) ※投票用紙が足りない場合は、お手数ですがコピーしていただくか、HP(ホームページ)からダウンロードしてください。
決定方法	投票数の多いものを柏が丘公園の「愛称」として決定します。
結果発表	広報あびら4月号で周知予定
問合せ・提出先	安平町役場建設課土木・公園グループ ☎ 059-1931 安平町追分中央1番地40 ☎ 2496 FAX 3203 E-mail: kouen-kanri@town.abira.lg.jp

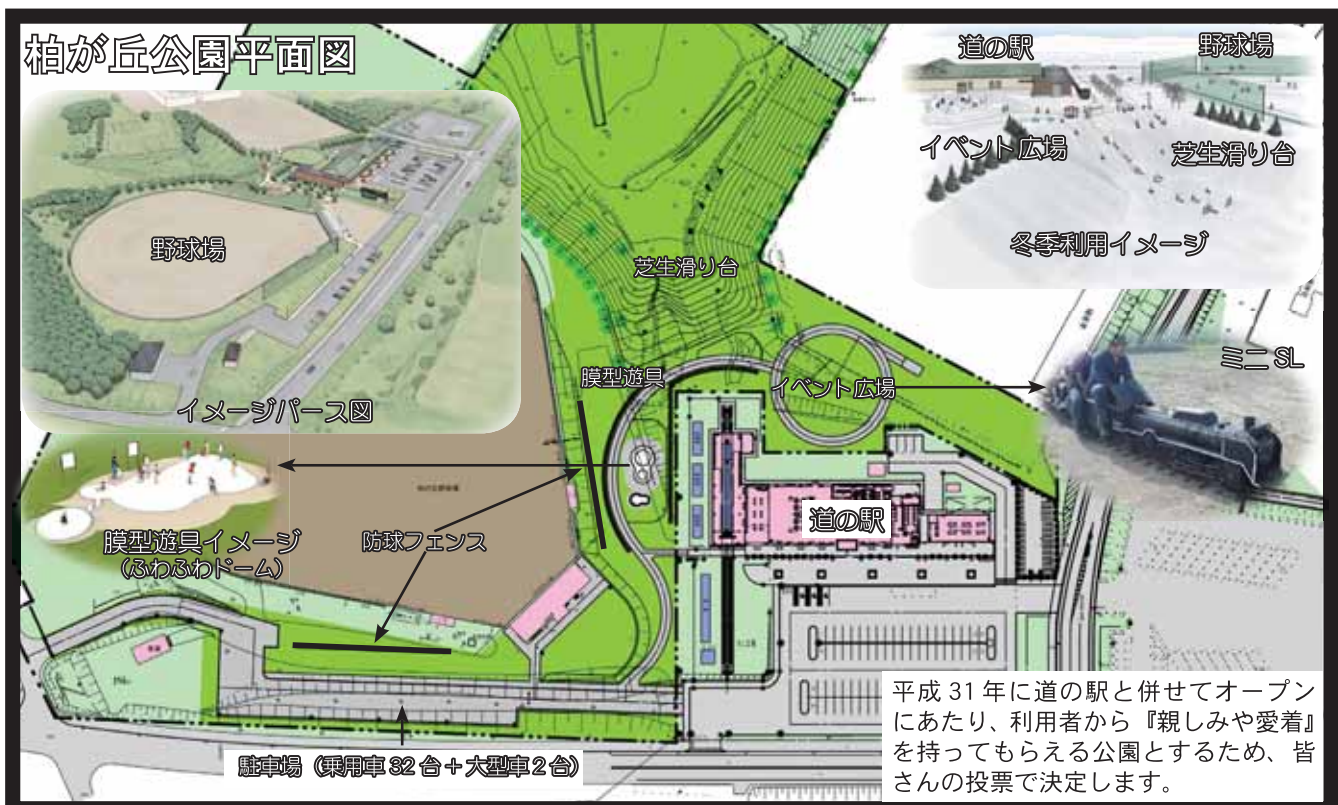

平成31年に道の駅と併せてオープンにあたり、利用者から『親しみや愛着』を持ってもらえる公園とするため、皆さんの投票で決定します。

地域の公共交通を考える 公共交通の利用促進にむけて

問合せ 企画財政課企画グループ ☎ 2751

種類	運行内容
鉄道	JR 室蘭線、石勝線
路線バス	あつまバス 苫小牧線、千歳線、安平循環線など（1社）
せいこドームバス	せいこドーム利用者のみが乗車可能な町営バス
デマンドバス	予約制の乗り合いバス（事業主体は安平町商工会）
ハイヤー	適時性や行き先の自由度が高い公共交通（2社）
その他	通園・通学バス、福祉バス ※利用対象に制限あり

実態を肌で感じることから

自家用車での移動に慣れてしまっている私たちが、公共交通を見つめ直し、その役割と必要性について真剣に議論していくためには、客観的なデータ資料だけではなく、自ら利用し、実態を肌で感じることが必要です。

今月号では、JR室蘭線ととりまく状況をお伝えした前号に続いて、「公共交通の利用促進」について特集します。

JR北海道の取り組み

JR北海道では、平成29年7月から「わがまちご当地入場券」を発売。101の市町村の街の表情と鉄道風景を切符に描いており、18万枚を超えるほどの大好評となっています。安平町でも早来駅（物産館）にて販売中で、12月末までに2316枚が購入されています。直接駅に足を運ばないと購入できないことが、鉄道の利用者増につながっている要因です。

その他にもJR北海道では、列車に乗って答えを探しに行く「ドコエキ？鉄道探偵」や冬の北海道ならではの景色を周遊する「北海道旅きらり」シリーズを展開中であり、室蘭線沿線市町でもこうしたJRの取り組みに加えて、公共交通と地域の両面の活性化を目指した連携事業の実施に向けて検討を進めています。



安平町の「わがまちご当地入場券」

安平町の取り組み

町では、町民の日常的な利用を促す取り組みを検討しているところですが、これらに先駆けて、「みんなで乗って活かそう公共交通」を合言葉に、町職員による「ノーマイカー運動」を1月から実施しています。この取り組みは、安平町地域公共交通網形成計画に基づく事業として、職員の健康維持増進、環境への負荷軽減、公共交通の維持・活用を目的とするもので、このほか公務出張でのJR利用に取組むことで公共交通利用を推進するものです。

その他にも、町内の公共交通の運行時刻や路線などが一覧できる「総合時刻表」の作成、あびらチャンネルによる利用啓発を予定しており、今後、こうした利用促進策の展開と並行して、鉄道をはじめとした公共交通の役割と必要性について町民の皆さんと議論を深めていく考えです。

「わがまちご当地入場券」を持参した方には割引やポイント加算を行ったりなど、公共交通を日常生活や地域の賑わいづくりに活かす取り組みを行っていたら、公共交通に対する官民挙げての議論につなげていければと考えています。

平成29年度に安平町が実施する取り組み

- ① 職員ノーマイカー運動の実施（ノーマイカーデー初日は1月11日）
- ② 町職員の公務出張時のJR利用（苫小牧市や札幌市への出張時）
- ③ 町広報紙による公共交通特集の掲載（広報あびら1月号と2月号）
- ④ あびらチャンネルによる「公共交通利用啓発CM」の放映
- ⑤ 総合時刻表の作成と提供

1月のびんがら

新年行事に留学生も

5日、放課後スクールONE STEPにおいて、新年恒例行事である書き初め大会が行われました。

今年、台湾からの留学生が4名参加し、大きな筆と一緒に書き初めを行ったり、折り紙や独楽回しなどを通して交流。

いつもと異なる行事に、参加した子ども達からは、とても楽しい様子も伝わってきました。



131人の門出を祝う

7日、平成30年安平町成人式が町民センターで執り行われ、131名の新成人が誕生しました。

会場は、友人などとの談笑で賑わい、とても華やかな空間に。式典では、小杉遼河さんが「安平町出身であることを誇りに日々精進していきたい」と新成人の誓いの言葉を述べました。

成人を迎えられた皆さんおめでとうございます。

ゴールを目指して

27日、第11回安平町小中学生スケート交歓記録会兼橋本聖子杯争奪スケート大会が屋外スケートリンクで行われ、約170名の参加がありました。

一生懸命ゴールを目指して滑りました。出場種目を滑り終えた児童たちに話を聞いてみると「思っていたより早く滑ることができた」、「もっと上手に滑られるようになりたい」などの声を聞くことができました。



祝 オリンピック出場決定！



2月9日から開催される第23回オリンピック冬季競技大会（韓国）に、安平町出身の中村燮太さん（早来中学校出身）がスピードスケート日本代表として出場することが決定しました。

1月9日に行われた壮行会では、「メダルを獲ってこれるように頑張りたい」と力強い言葉を述べた中村選手。

世界各国のスピードスケーターを相手に戦う中村選手を応援しましょう！

【出場種目】

男子1500m、男子団体追い抜き、男子マススタートの3種目のメンバーに選出

※オリンピックへの出場は初

道の駅オープンに向けて

VOL.10

～3つのステーション機能～

- ・回遊交流の拠点となる、地域情報発信ステーション
- ・自由な交流や経済活動が広がる地域活性のステーション
- ・まちの文化と歴史を後世に伝える過去と未来をつなぐステーション
(道の駅施設コンセプトより)

名称決定表彰式

1月5日(金)、追分庁舎で道の駅の名称決定に伴う表彰式が行われました。

式では、「あびらD51(デゴイチ)ステーション」の考案者である町内在住の大西秀貴氏に瀧町長とあびら観光協会の小林会長からお祝いの言葉がかけられ、表彰状と記念品が贈呈されました。

また、大西氏からは、名称に込めた想いや道の駅への期待についてご挨拶をいただきました。

◆大西さんのご挨拶より

- ・自分の住む町に道の駅が建設されるので、何か関わりたいと思い、名称を応募しました。
- ・これまで、全国各地のSLを見てきましたが、安平町のD51ほどきれいな車両を見たことはありません。保存状態は日本一、また世界一だと感じているので、ぜひとも「D51(デゴイチ)」の言葉が入った名称にしたいと考えました。
- ・また、道の駅のコンセプトとして3つのステーション機能が挙げられていたので、名称に「ステーション」という言葉を用いました。
- ・道の駅には特産品などが多く揃うと思いますが、鉄道車両や特産品を目当てに、多くの方々に安平町に来て欲しいと思っています。



表彰式での1枚
名称が記されたボードを手に記念撮影
(左から大西氏、瀧町長、小林会長)

オープンに向けた準備業務

■屋内デザインの協議

道の駅の内部をまとまりある空間に創りあげるため、工事関係者やコンサルティング会社、役場道の駅担当者等でデザイン協議を行っています。センターハウスには、SL倉庫や休憩コーナー、テイクアウト、ベーカリー、特産品販売コーナーなど様々な機能が併設されるため、全体的なバランスの調和が重要なポイントになります。

駅舎というテーマ性を生かしながら利用者の満足度を高めるデザインの創出に向け、色彩や装飾等、細部にわたった話し合いが今後とも続きます。

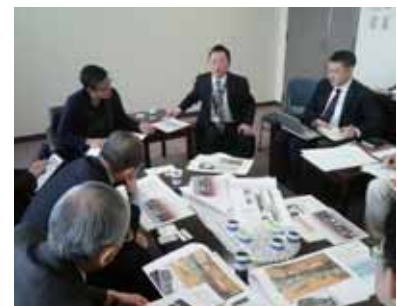

屋内デザインの協議の様子

■オープンに向けたPR

現在、町では「道の駅あびらD51ステーション」のオープンを告知する専用ホームページを制作しています。このページは、建物工事の進捗状況や販売メニューの検討状況などオープンまでの動きをカウントダウンとともに伝える予定で、4月以降の公開をめざしています。

■郷土資料の保存

町では、歴史や文化を未来に向けて保存するため、町の変遷やSLの雄姿などを収めた貴重な写真や映像をデジタル化する取り組みを進めています。加工や編集を施した資料は、道の駅で展示・放映を行うほか、町ホームページでの公開が検討されています。

工事の進捗状況

SL倉庫と農産物直売所部分は、1月末までに壁面と屋根の建設まで工事が進みました。

センターハウス棟は、基礎の上に鉄骨が立ち、現在、屋根と外壁の取付工事が進められています。

こんにちは

保健師です

(文・辻原宏枝保健師)

先月から引き続き「しつけ」について第3弾です。

前回は体罰は百害あって一利なし、人間の脳は「集団保育」に適應するよう発達してきたため、ママ友や祖父母と交流しながらの子育てがスムーズという内容でした。

今回は第1弾でも触れましたが子どもの個性としつけについてお話ししたいと思います。

「しつけ」は愛！

親は子どものことを考え、子どもが社会のルールや価値を身につけて生きやすくするためにしつけをしますよね。その土台は愛情。親子の安定した安心できる信頼関係があった上で、はじめて親が伝えたいことを子どもが受け入れられるのです。

しつけを始めるのは自我が芽生える1歳半ごろからのイメージが強いようですが、しつけの始まりは0歳からです。危険を伝え、「あなたは大切な子ども」であることを伝えて愛情のある信頼関係を作っていくことが大切になります。



子どもの「やらない」には理由がある

「何回言っても言うことを聞かない」ということがありますよね。では、どうしたら良いのでしょうか？その答えは子どもにあります。

反抗期で、自分の気持ちを分かってくれないからその反抗、言われたことのイメージができないなどの発達がゆっくりにペース、衝動性が強くて注意力が散漫など。子どもには個性があります。A君とBちゃんの性格や発達の経過はまったく同じではないのに同

じ関わり方が良いとは限りません。できないこと、やらないことだけに着目するのはなく、なぜできないのか、やらないのかを子どもの行動を観察して見極めることが大事な歩になります。その理由が分かれば、関わりのヒントになります。



しつけの方法は

十人十色

子どもに個性があるように親も同じく個性があり、AさんとBさんが同じ関わりをできるわけではありません。

だから、しつけも十人十色。先ほどの「何回言っても聞かない理由」で、反抗であれば怒る前に本人の気持ちを聞くこと、ゆっくりペースであれば早く準備をして待つ時間を長く取ること、注意力散漫であれば、やることを本人に復

唱させて確認するなど子どもの個性に合わせて関わる事が成長につながります。

それでもしつけにはコツがある！

しつけの方法は十人十色とはいえ、しつけにはコツがあります。下表に関わり方をまとめましたので、意識してみよう。

成長がゆっくりであれば、年齢だけで考えて今の発達より高度なことを求めても難しいものです。子どもの成長や関わり方が心配になったり、子育てにつらくなったりときはぜひご相談ください。一緒に考えましょう。



問合せ 健康福祉課健康推進グループ ☎ 25 2425

子育てに体罰や暴言を使わない	体罰や暴言は「虐待」へとエスカレートする可能性もあります。
子どもが親に恐怖を持つとSOSを伝えられない	親に恐怖を持った子どもは気に入られるように、親の顔色を見て行動するようになります。
爆発寸前のイライラをクールダウン	イライラが爆発する前に、クールダウンするための、自分なりの方法を見つけておきましょう。(深呼吸、数を数える、窓を開けて風に当たるなど)
親自身がSOSを出そう	育児は1人で抱え込まず、家族や友達との交流、一時預かりなどのサービスの利用も考えてみましょう。
子どもの気持ちと行動を分けて考え、育ちを応援	「わがままな子になっては困る」という思いから、親は指示的に対応してしまうこともあります。子どもの成長過程で必ず通る道だと大らかに構えて、子どもの意思を後押ししていきましょう。

追分高校です75



体育大会

2年生が連続優勝！

12月22日に体育大会を開催しました。クラス対抗でバスケットボール、バレーボールの他に、団体種目として玉入れと綱引きが行われました。玉入れや綱引きは、子ども園や小学校だけでなく、高校生がやってもとても盛り上がる競技です。団体種目は、団結力と全体のリズム、役割分担などの作戦が勝敗を決めました。真冬の寒い最中に行われた体育大会ですが、各学年の元気はつら

つなプレーと熱い応援に、体育館は熱気にあふれていました！

2年生は、昨年1年生ながら優勝した実績のある学年。バスケットボール、バレーボール、玉入れを制し、2年連続優勝の栄冠を手にし、1年生も健闘し綱引きでは勝利を収めました。また、バレーボールと玉入れには教員チームも参加。普段見られない先生方の活躍ぶりに、大きな声援が送られていました。

企画運営、当日の準備や審判などすべて生徒の手で行われたこと、そして、一試合終る毎に両チームに対して大きな拍手が自然と沸き上がるところが追高の素晴らしさです。学校が一体となることのできる学校行事で、良い汗を流した一日でした。



力が入る熱戦・綱引き

あびら子ども寺子屋

追分小子ども朝活に参加

冬休み中の12月26日と1月12日の2日間、追分小で実施されたあびら子ども寺小屋・子ども朝活に追高生12名が参加し、小学生の体験活動である「陶芸体験」と「運動プログラム」の運営補助を行いました。

憩いの家で行われた陶芸作品作りでは、講師の方のアドバイスをしっかりと頭に入れて小学生の作業を手伝いながら、追高生も夢中になって作品制作！また、追分小体育館での「運動プログラム」では、軽スポーツで追分小の児童と交流を深めました。小学生との異世代交流も進み、また来年度へとつながる活動になりました。



追分小子ども朝活・陶芸教室から

年金セミナーを実施

社会の仕組みを学ぶ

12月6日、3年生の現代社会の授業で「年金セミナー」を実施しました。日本年金機構小牧年金事務所から藤原綾乃さんを講師に迎え、年金に関わる基礎的な知識を中心に学習。生徒たちが日常身近に感じるこの年金について、懇切丁寧にわかりやすく解説していただき、年金の意義や役割、年金制度について理解を深めることができました。授業の事前事後アンケートによれば、年金に対するイメージの良さは40・6%だったものが、講義を受けた後では84・4%になりました。年金制度を知って、将来を考えるきっかけになったと思います。

▼2月の行事予定

- 7日 進路相談会（1・2年）
- 9日 漢字検定（1・2年）
- 20日 進路講演会（1・2年）
- 21～23日 学年末考査（1・2年）
- 28日 卒業式予行、同窓会入会式

▶皆さんのご意見をお寄せください◀

北海道追分高等学校（☎・FAX ☎ 2555）

〒059-1911 安平町追分本町7丁目8番地

ホームページで「追校の今」をご覧ください。

【<http://www.oiwake.hokkaido-c.ed.jp/>】

追高＝一人ひとりが主役の学校

追分高校は、少人数だからこそ、強い絆で結ばれた仲間と出会え、誰もが主役になれる学校です。

追分高校の教職員は、生徒一人ひとりをかけがえのない存在として認め、3年間かけて、自律した18歳に育て上げます。

追高＝一人ひとりを伸ばせる学校

平成三十年

安平消防出初式

制服に身を包んだ職員と団員、緊急車両による分列行進「出初式」が1月8日、町民センターで行われました。式典では、火災や事故などの救急事態に備え、日ごろから献身的に訓練に精進している消防職員・団員の皆さんに、その功績と功労を称えた各種表彰の伝達も行われました。

各種表彰・受章者

消防庁長官表彰

永年勤続功労章

副団長 黒川忠明

北海道知事表彰

30年勤続章

分団長 村上克浩

班長 野尻俊和

団員 石留健一

20年勤続章

部長 佐藤慶徳

班長 岸田和也

消防司令補 山崎基巧

10年勤続章

団員 工藤誠二

瀧 誠司

浅沼貞雄

横澤健二

日本消防協会表彰

功績章

団長 井上一雄

功績章

副団長 町田道夫

30年勤続章

分団長 末平正幸

班長 野尻俊和

石留健一

大久保武
武田信一

北海道消防協会表彰

功績章

副分団長 武田忠雄

消防司令 漆坂由則

三宅文秀

小池一広

30年勤続章

分団長 村上克浩

20年勤続章

班長 村上時男

高林孝行

10年勤続章

団員 横澤健二

大久保武

武田信一

澤井俊邦

東部消防連絡協議会表彰

30年勤続章

分団長 村上克浩

優秀団員

班長 濱谷美代子

八田勇一

島影マリ子

優秀職員

消防司令補 山崎俊哉

胆振東部消防組合管理者表彰

功労章

分団長 武田忠雄

功績章

班長 井森潤一

土田和明

消防司令 三宅文秀

30年勤続章

分団長 村上克浩

20年勤続章

班長 村上時男

高林孝行

10年勤続章

団員 横澤健二

大久保武

武田信一

澤井俊邦

※以上、敬称略
下記に平成29年中に緊急出場した件数等をまとめました。

安平支署				追分出張所							
火災		救急・救助		火災		救急・救助					
件数	3件	出場順位	事故種別	出場件数(搬送人員)	不搬送件数	出場順位	事故種別	出場件数(搬送人員)	不搬送件数		
焼損床面積	1,240㎡	1位	急病	145(120)	25	焼損床面積	0.15㎡	1位	急病	109(97)	12
損害額	32,321千円	2位	一般負傷	42(35)	7	損害額	47千円	2位	交通	16(12)	7
		3位	転院搬送	17(17)	0			3位	一般負傷	15(15)	0
			労働災害	17(17)	0			4位	転院搬送	14(13)	1
		5位	交通	12(11)	1			5位	労働災害	4(4)	0
		6位	自損行為	2(1)	1			6位	自損行為	2(0)	2
		7位	運動競技	1(1)	0			7位	運動競技	1(1)	0
			加害	1(0)	1			7位	火災	1(1)	0
			合計	237(202)	35			合計	162(143)	22	

平成29年1月1日～12月31日

■■■国民年金からのお知らせ■■■

国民年金 こんなときは届け出が必要です

就職、退職、結婚などによって加入者の種類が変わることがあります。届け出をしなかったために将来年金が受けられなくなる場合がありますので、次の届け出は忘れずに行いましょう。

加入者の種類

20歳になると、日本国内に住所のある方すべてが国民年金に加入しなければなりません。

加入者は、保険料の納付方法や給付方法が異なっているため、3種類に分類されます。

第1号被保険者	自営業者、農林漁業者、無職、自由業者などの方とその配偶者、学生
第2号被保険者	厚生年金加入者、共済組合員、船員
第3号被保険者	会社員などの第2号被保険者（厚生年金・共済組合の被保険者）に扶養されている配偶者

20歳になったとき

すでに厚生年金か共済組合に加入している方をのぞき20歳になったら国民年金に加入することとなりますので手続きが必要です。なお、学生納付特例制度（一部対象とならない学校があります）を希望される方は同時に申請をしてください。

会社に就職したとき

厚生年金（共済組合）に加入する手続きは、勤務先の事業所を通じて行います。被扶養配偶者がいる場合も勤務先の事業所を通じて国民年金第3号被保険者への手続きが必要です。

被扶養配偶者でなくなったとき

本人の収入が増えて扶養からはずれたり、配偶者が定年退職したときは、役場窓口で国民年金第3号被保険者から第1号被保険者への種別変更の手続きをしてください。

会社を退職したとき

厚生年金（共済組合）に加入していた方が60歳前に退職したときは、役場窓口で国民年金第1号被保険者への変更の手続きが必要です。扶養する配偶者（第3号被保険者）がいる場合は、併せて配偶者の国民年金第3号被保険者から第1号被保険者への種別変更の手続きが必要です。

厚生年金（共済組合）に加入している方が65歳（年金受給者）になったとき

60歳未満の被扶養配偶者は役場で第3号被保険者から第1号被保険者への種別変更の手続きをしてください。

結婚などにより、厚生年金などに加入している夫（妻）の扶養になったとき

配偶者の勤務先の事業所を通じて、国民年金第3号被保険者の手続きをしてください。

今回掲載したほかにも各種届出（被保険者の資格に関する届出・保険料に関する届出・給付に関する届出）が必要な場合があります。各種届出の詳細については下記へお問合せください。

届け出・問合せ

住民生活課住民サービスグループ

☎22940

健康福祉課福祉・住民サービスグループ

☎252411

安平町職員を募集します

平成 30 年 6 月 1 日採用予定の安平町職員を次のとおり募集します。

受験資格等

募集職種	採用予定人員	年齢及び資格要件
一般事務職員 (大卒者、高卒者)	若干名	<p>■都市計画に関する分野 昭和 54 年 4 月 2 日から平成 2 年 4 月 1 日までに出生し、学校教育法に基づく大学（短大を除く）及び高等学校を卒業した方</p> <p>■観光行政に関する分野（任期付 3 年、採用日までに 55 歳以上になる方） 民間企業等における観光、広報・宣伝、商品・イベント企画、マーケティング等の職務経験が 10 年以上あり、そのうち管理職の経験が 3 年以上ある方</p> <p>■行政及び民間企業においてリーダーなどの管理職経験者 昭和 38 年 4 月 2 日から昭和 40 年 4 月 1 日までに出生した方</p>

※共通受験資格として採用後に安平町内へ居住することが条件となります。

※普通自動車運転免許を保有している方、または採用日までに取得見込みの方

※地方公務員法に規定する欠格条件に該当する方は、試験を受けることができませんのでご注意ください。
(詳細は、総務課総務グループへお問い合わせください。)

第 1 次試験の日程および試験内容等

試験期日	試験内容	試験会場
3 月 11 日(日)	大卒者試験 教養試験、論文試験、一般性格診断検査	安平町役場早来庁舎 (勇払郡安平町早来大町 95 番地) ☎ 2511
	高卒者試験 教養試験、作文試験、一般性格診断検査	

※ 1 第 1 次試験の合格発表は、4 月上旬に直接受験者に行います。

※ 2 第 2 次試験以降の日程等については、第 1 次試験合格の通知の際にお知らせします。

※ 3 時間等については応募者へ別途通知します。

受験手続き

(1)提出書類

- ①受験申込書（最近 6 か月以内に帽子を被っていない上半身を写したもので、本人であると確認できる写真（縦 4 cm・横 3 cm）を申込書に貼ること。）
- ②卒業証明書または卒業証書の写し
- ③履歴書（町指定の様式を使用すること。なお、受験申込書と同様に写真を貼ること。）
- ④各種資格免許証の写し
- ⑤職務経歴書（任意の様式※ A 4 版）
- ⑥職歴証明書（雇用者名・雇用期間・職種・事業所名（住所・社名・代表者名）・社員・発行日、が記載されている証明書を提出してください。）
- ⑦成績証明書

※受験申込書および履歴書は、総務課総務グループに直接請求するか、町ホームページからダウンロードしてください。

(2)受付期間

- ①直接役場に持参する場合は、8 時 30 分から 17 時 15 分までの平日に限り受付
- ②郵送する場合は、2 月 23 日(金)必着

受付締切 2 月 23 日(金)

問合せ・請求・申込み

総務課総務グループ（早来庁舎） ☎ 2511 （URL <http://www.town.abira.lg.jp/>）
〒 059-1595 早来大町 95 番地

お知らせ

乳児健康相談のご案内 (離乳食講習会)

次の日程で、乳児健康相談を行います。

日時 3月1日(木) 受付時間 9時30分～9時45分、終了時間 12時頃予定

場所 ぬくもりセンター
対象 2か月～1歳6か月の児と保護者

内容 離乳食講習会(栄養士と一緒に作り、皆さんで離乳食を試食します)、保育士とのふれあい遊び、身体計測
内容 大人の食事から簡単に作る離乳食

〈初期〉野菜のおかゆ・玉葱と人参のトロトロ、〈中期〉野菜のドリア・酢豚風とろみ豆腐、〈後期〉鶏とほうれん草のドリア・野菜たっぷり和風蒸しパン
持ち物 母子手帳、エプロン
定員 10組
申込期日 2月22日(木)
※定員になり次第受付終了
申込み 健康福祉課健康推進グループ ☎ 2425

町長・町議会議員の選挙期日について

平成30年4月22日で任期満了となる安平町長及び安平町議会議員の選挙期日が決定しましたのでお知らせします。

投開票日 平成30年4月15日(日)

同告示日 平成30年4月10日(火)

なお、安平町長選挙及び安平町議会議員選挙へ立候補を予定する方に対する説明会の日程については次のとおりです。

日時 平成30年3月6日(火) 13時30分から

場所 安平町役場早来庁舎 2階第1会議室

対象 立候補予定者、総括責任者予定者、出納責任者予定者など

※説明に伴い、立候補届出に必要な諸用紙などの交付も行いますので、立候補を予定する関係者の方は必ず出席してください。

問合せ 安平町選挙管理委員会事務局(総務課内)

☎ 2511

安平町農業委員会委員の推薦及び公募状況について

農業委員会等に関する法律(昭和26年法律第88号)第9条第2項及び同法施行規則第6条第1項の規定に基づき、平成30年1月22日現在の安平町農業委員会委員の推薦及び応募の状況について公表します。

推薦及び公募状況(平成30年1月22日現在)

	人数	うち認定農業者
農業者からの推薦を受けた者	0名	0名
農業者が組織する団体その他関係者から推薦を受けた者	0名	0名
一般応募	0名	0名

問合せ 農林課・農業委員会事務局 ☎ 2515

広告欄

NPO法人 ココ・カラ
ココロもカラダも幸せな時間

問合せ先
電話: 0145-23-2109 (みずほ館)
電話: 090-6261-7994 (前田)
メール: npo.cococala@gmail.com

味噌作りのご案内

安平町産の大豆と米麹を使った、自分の手作り味噌を味わってみませんか? 参加費は各人作る量により異なります。また、下記以外の日程を希望される方は別途調整致しますのでお気軽にご相談ください。

日時: 2月7日(水) 18日(日) 28日(水)
3月4日(日)
10:00~15:00

場所: 安平町農産物加工研究センター(安平町追分美園161-1)
参加費: 500円+味噌1kgにつき450円

広告欄

あなたの悩みに

すべての相談の相談料が **無料** になりました。

コタエを出します

相談予約ダイヤル **0144-35-8373**
平日 10:00~16:00(12:00~13:00を除く)
土曜 10:00~13:00

札幌弁護士会 苫小牧法律相談センター

広告欄

高田法律事務所

— お気軽にご相談ください。 —

初回相談 **60分無料** 夜間・土日 相談可能

○交通事故 ○借金問題 ○離婚 ○相続・遺言 ○民事全般
○不動産関連 ○労働問題 ○損害賠償 ○債権回収 ○企業法務 その他

弁護士 高田 耕平

予約制 ☎ **0144-38-0114** 駐車場あり

【受付時間】 平日 8:30~17:30 (苫小牧商工会議所が目印)
苫小牧市表町1丁目1-13 苫小牧経済センタービル4階

安平町空家等対策計画（案）に関するご意見を募集します（意見募集要領）

急激に進行する少子高齢化社会の中で、空家に関する問題が表面化してきています。特に適切な管理が行われないまま放置されている空家は増加傾向にあり、防災・防犯・安全・環境・景観など多くの場面で周辺住民に悪影響を及ぼす恐れがあり、早急な対策が求められています。

国はこの空家等問題の抜本的な解決策として平成27年5月26日に「空家等対策の推進に関する特別措置法」を施行し、危険な放置空家について、市町村に立入調査の権限を付与し、所有者に修繕や撤去などの勧告・命令を行えるほか、最終的に行政代執行による撤去も行えることとなりました。

このような状況を踏まえ、空家問題に対する町の基本的な考えを明確にし、放置空家への対応や放置空家を増やさないための方策を体系化することにより、着実に施策を推進するために、この計画を策定するものです。

《今後の流れ》

皆さんからご意見をいただき「安平町空家等対策協議会」などにおいて、さらなる検討や整理を経て計画策定へと作業を進めて参ります。

安平町空家等対策計画（案）の閲覧方法

安平町空家等対策計画の案全文及び意見募集要領は、安平町ホームページで閲覧できます。

また、郵送も可能ですので、ご希望の方は担当課までご連絡ください。

ご意見の提出方法

住民生活課住民生活グループ（早来庁舎）へ持参・郵送・ファックス・電子メールのいずれかにより提出してください。

※ご意見を正確に把握するため、住所・お名前・ご連絡先を必ず記載してください。

※お電話での意見受付は実施しておりません。

提出期限

平成30年2月26日(月)17時15分必着

その他

寄せられたご意見と町の考え方等については、意見集約後、安平町ホームページ等で公表します。

問合せ・提出先 住民生活課住民生活グループ ☎ 2940 FAX 3883

メール k-hozen@town.abira.lg.jp



平成30年度第1回北海道警察官採用試験について
詳細については、お問い合わせください。
職種 警察官
受付期間 3月1日(木)～4月23日(月)
対象 昭和61年4月2日か
ら平成13年4月1日までに
生まれた方
試験区分
A区分 学校教育法による
大学を卒業した者（平成31
年3月卒業見込みを含む）
B区分 A区分以外の者
（学校教育法による高等学
校在学中の者を除く）
試験日 5月20日(日)
場所 苫小牧警察署ほか
問合せ 苫小牧警察署警務
課 ☎ 0144-350110

【苫小牧医師会】日曜・祝日当番病院（市外局番 0144）

月 日	内科		外科		
	病院名（住所）	電話	病院名（住所）	電話	
2月	11日(日)	柴田内科循環器科（桜木町1）	(71) 2225	同樹会苫小牧病院（新中野町3）	(36) 1221
	12日(月)	たかやなぎ小児科（日新町2）	(71) 2115	苫小牧東部脳神経外科（北栄町2）	(63) 5000
	18日(日)	沖医院（旭町4）	(32) 8870	苫小牧日翔病院（矢代町2）	(72) 7000
	25日(日)	阿部内科医院（本町1）	(36) 0066	ケーアンドエークリニック（日新町2）	(71) 2000
3月	4日(日)	苫小牧消化器外科（北栄町3）	(61) 6655	苫小牧消化器外科（北栄町3）	(61) 6655
	11日(日)	桜木ファミリークリニック（桜木町2）	(71) 2351	同樹会苫小牧病院（新中野町3）	(36) 1221
	18日(日)	加藤胃腸科内科クリニック（緑町2）	(35) 2125	苫小牧日翔病院（矢代町2）	(72) 7000
	21日(水)	勤医協苫小牧病院（見山町1）	(72) 3161	三上外科整形外科（元中野町3）	(33) 7815

安平町ホームページでは、苫小牧歯科医師会の休日当番医も確認することができます。

URL = <http://www.town.abira.lg.jp/kurashi/yakan-kyujitsu>

戸籍の窓口から

※戸籍の窓口で掲載の確認ができた方を掲載しています。

○お誕生おめでとうございます

上田 愛莉ちゃん（女・茉耶）12/10 追分若草
 糸屋 希彩ちゃん（女・崇洋）12/20 追分花園
 高橋 市愛ちゃん（女・克年）12/21 追分若草
 吉本 理人ちゃん（男・康人）12/25 早来大町
 近藤 想介ちゃん（男・健一）12/29 安平
 守屋 あまねちゃん（男・竜起）1/4 追分柏が丘

○お悔やみ申し上げます

土屋 朝子さん (69) 遠浅 12/22
 佐々木 弘雄さん (90) 早来瑞穂 12/24
 澤口 フサさん (91) 追分花園 12/25
 佐藤 カネ子さん (89) 安平 12/29
 吉本 厚子さん (81) 追分豊栄 1/1
 村上 ヒサ子さん (95) 早来栄町 1/4
 藤井 和雄さん (81) 追分青葉 1/6
 寺西 みち子さん (90) 早来富岡 1/11
 丸子 光比古さん (67) 早来北進 1/18

※社会福祉協議会に寄せられた「善意」は、社協だよりをご覧ください。

ふるさと納税（12月の寄附件数）

安平町は、たくさんの方に応援いただいています。

・件数 16,746 件（金額 179,063 千円）

死んだ野鳥を見つけても 素手で触らないでください！

【鳥インフルエンザウイルス】

鳥インフルエンザウイルスは、感染した鳥との濃密な接触等の特殊な場合を除いて、通常では人に感染しないと考えられています。

日常生活では、鳥の排泄物等に触れた後には、「手洗い」と「うがい」をしていただければ、過度に心配する必要はありませんので、冷静な行動をお願いいたします。

【ご注意ください】

野鳥が死んでいたり、衰弱しているのを見つけた場合は、素手で触らないようにしましょう。

鳥の排泄物等に触れた後は、「手洗い」と「うがい」をしましょう。

水辺等に立ち寄って、野鳥の糞を踏んだ場合は、念のために靴底を洗いましょう。

問合せ

住民生活課住民生活グループ ☎② 2940

農林課農政・畜産グループ ☎② 2515

ぬくもりの湯からのお知らせ スタンプ2倍デーはスタンプカードを忘れずに！

☆シルバードー(毎週木曜)☆夫婦の日(毎月22日)☆風呂の日(毎月26日)

寒い冬はお風呂に入って温まろう♪

・14日はバレンタインデー企画！
 入浴した男性全員にチョコをプレゼント。さらに、入浴券が当たる棒くじも男性を対象に行います！

【2月の定休日 13日・27日(第2・4火曜日)】

ぬくもりの湯 ☎⑤ 2968 (営業時間 11時～22時)

退任のお知らせ

平成30年1月31日付けで、森下茂副町長が退任されました。

町職員人事

退職（1月31日付）

及川秀一郎（教育委員会事務局次長）

異動（2月1日付）

教育委員会事務局次長 木

林一雄（教育委員会事務局 統括参事）

編集後記

例年よりも積雪が少なく感じていましたが、帳尻を合わすかのごとく、1月下旬、瞬間に一面雪景色。スリッパ事故やホワイトアウトなどに気をつけたいですね。

取材では、成人式に行ってきた。まだまだ若いと思えど、新成人のキラキラとした姿を見ると若さが違う。「時はあつ」と成人式の取材のたびに思う私でした。（誠）

毎日寒い日が続いています。昨年までは朝起きると部屋の温度が5℃位まで冷え込み、窓は凍り付いている家に住んでいました。引越をしました。今年、20℃前後で快適です。

嗚呼それなのに、布団から出たくないのは何故なんでしょう？どうやら布団には、私を虜にする謎の魔力が満ちている模様です。（仁）

ぼくらの地域おこし!

Vol.11

地域おこし協力隊の5名の活動の様子をお届けします!

「学校が盛り上がる フィールド」

山田 由美子

冬休みに追分児童館の外遊び活動にて子ども達と一日、小学校で雪あそびをして過ごしました。学校の長い斜面でそり滑り。

雪かきで家の前にできる小さな山で滑って遊んでいた私にとって、雪遊びを満喫できる場所が学校にあるなんて贅沢だよなって思っていました。



みんなで一緒にそり滑り♪

「道の駅 あびらD51 ステーション」

河合 香織

1月16日から2019年春にオープン予定の道の駅をピックアップした

新番組の放送が始まりました。道の駅の名称が決まって、キハ183系保存のクラウドファンディングが始まり・・・と準備が着々と進められているようです。どんな道の駅になるのかワクワク。オープンが待ち遠しいです。



道の駅上空から
ドローンでパシャリ

「足跡」

武田 増満

晴れた日や早朝に公園へ散歩に行くと、小鳥をはじめ、エゾリスなどにも遭うことができました。写真は、1月の鹿公園。凍った池の上に雪が積もり、足跡が点々と続き、他の足跡がクロスするように縦断しています。

す。生き物たちの交差点。静かな場所ですが、動物たちがこの場所を行き交っていた、その息づかいを感じました。



雪上の動物たちの交差点

「33年ぶりの・・・」

芦谷 操

先日札幌で行われた地域おこし協力隊全道研修に参加してきました。

研修2日目は、道庁赤レンガ庁舎内での講話。実に庁舎に足を踏み入れるのは小学校の研修で行って以来でした。大人になってから観るとまた違うものだと感じました。歴史ある重厚感ただよう建物にただただ感激。講話終了後庁舎内を観光客同様に観てまわり、研修含めて色んな刺激を受け帰路に着きました。

「毎回楽しみにしていることよ」

倉田 健也

NPO法人ココ・カラでは、一人暮らし世帯の方々にお昼のお弁当を配達しています。

週2回、配達の際にこの言葉をいただいています。

今後は、「町内全体にいいいお弁当を届けられると良いな」と思います。この写真は配達先のお家のめんこいわんちゃんです。



道庁の中も雪がうっとうしい



癒しを届けてあげたいです

地域おこし協力隊活動 報告会のご案内

2017年度の地域おこし協力隊の活動を、町の皆さんに知ってもらおうイベントを行います。

各隊員からの活動報告や皆さんからの質問に答えるパネルディスカッションを通じ、協力隊の実情をお伝えできたらと思っています。

申し込み不要。途中参加も可能なので、ぜひお越しください。

日時 3月9日(金)17時30分受付、18時開会、終了19時30分(予定)

会場 安平町まち・あいステーションプラザ

参加費 無料

【プログラム】

・開会のあいさつ

・活動報告(各協力隊)

・パネルディスカッション

【問合せ】地域おこし協力隊(武田・河合)

☎2511

メール chiki-pr@town.ajirahokkaido.jp

2月のあびらチャンネルは以下の内容で放送されます！
ぜひご覧ください♪

安平の道 第1回

放送開始 1月16日(火)から

★地域おこし協力隊
かおりん

新番組の安平の道。これから道の駅開業までの1年間を追っていきます。第1回目は道の駅名称について。道の駅名称を募集したところ、たくさんの応募がありました。その一部をご紹介します。たくさんの方々の想いや道の駅名称公募から広がった繋がりを伝えたいと思います！



皆さんも一緒に道の駅完成を見届けましょう！

おいらはアビラン Vol. 4

放送開始 2月1日(木)から

★地域おこし協力隊
まつしー

シアビラヌプリで生まれた子ども怪獣のアビランが、冒険を通して成長していく本番組の第4弾！今回は、冬の安平町で見られる野生動物を探しました。雪に残された野生動物の気配を発見！さて、アビランは、どんな「ともだち」と出会えたのでしょうか？



ちまたで大人気のシマエナガにも会えたアビラン。ご機嫌です♪

受信対策調査を行っています

あびらチャンネルを視聴するには、テレビリモコンを用いた受信設定を行う必要があります。

また、視聴しようと受信設定を試みた方から、「あびらチャンネルが入らない」、「映像が途切れる」という問合せもいただいています。

そのような方には、町が費用を負担して行う、受信対策調査及び工事のご案内をさせていただきます。

調査・工事のご相談は、総務課情報グループにお問い合わせください。

問合せ

総務課情報グループ ☎22511

あびらチャンネル▶2月(16日~28日)の番組表◀

放送日時	放送予定	時間
2月16日(金)~ 2月28日(木) 毎日6時~24時	アビラの出来事	15分
	ほくらの地域おこし(番外編 Vol. 3)	15分
	おいらはアビラン Vol. 4	20分
	安平の道 Vol. 1	20分
	安平山でスキーをしよう!	20分
	シャロ〜ムあびら! Vol. 1 (再)	15分
	サイエンスチャンネル	15分

(放送番組は予定を変更する場合があります。)

元気に 大きくな～れ!



浮部^{しゅう}隼羽くんと
お母さんの栄子さん
(早来源武)



三浦^{わか}和佳菜ちゃんと
お父さんの和則さん
(早来北進)



谷山^{ゆづき}結月ちゃんと
お母さんの睦実さん
(早来栄町)

CHILD
&
FATHER
MOTHER

2月～3月の行事予定・広報配布日

2 / 5(月)	平成30年第1回安平町議会臨時会(早来庁舎 議会議場 10:00)、弁護士無料法律相談(午前: 厚真/午後:早来)	2 / 14(水)	乳児健診(ぬくもりセンター 13:00)
2 / 7(水)	パパママ教室(ぬくもりセンター 9:30)、1歳 6か月・3歳児健診(ぬくもりセンター 13:00)	2 / 15(木)	マタニティヨガ(せいこドーム 13:30)、パパ ママ教室(ぬくもりセンター 14:00)
2 / 10(土)	安平公民館落成を祝う会(安平公民館 10:00)	2 / 19(月)	弁護士無料法律相談(午前:追分/午後:上 厚真)
2 / 11(火)	雪上パークゴルフ大会(柏が丘球場特設パーク ゴルフ場 9:00)	2 / 20(火)	誘致企業会経済セミナー(追分公民館 15:00)
2 / 13(木)	ぬくもりの湯定休日	2 / 24(土)	あびら女性の集い(町民センター 12:30)
		2 / 27(火)	ぬくもりの湯定休日
		3 / 1(木)	乳児相談(ぬくもりセンター 9:45)

【次回広報配布日】 ・広報笑顔(スマイル)2月号:2月20日(火)
・広報あびら3月号:3月5日(月)

マチの人口・世帯(平成30年1月31日現在)

総人口 8,146人(－24) 男性 4,034人(－14) 女性 4,112人(－10) 世帯数 4,198世帯(－12)

※交通事故死ゼロ運動の日数は、交通安全だよりをご確認ください。

発行

安平町 企画編集/総務課情報グループ

059-1595

勇払郡安平町早来大町95番地(0145-2511)